AÑO SEPTIMO — Núm. 2.392 Dirección, Redacción y Administración: AVENIDA DE MAYO 769 (Porte pago) Buenos Aires, martes 24 de octubre de 1922

Todas las cartas destinadas a la Redacción deben ser dirigidas al director

Como el diario no puede responsabilizarse por los manuscritos que se le envíen, ruega a los autores guarden copia de ellos.

Dirección Telegráfica: EPOCA, Buenos Aires.

Teléfonos: U. T. Administración 7370, Avenidas Administrador, 7373 id.; Director, 7375 id.; Redacción, 7372 id.; Publicidad, 7371 id.; Expedición, 7374 id.; con 20 aparatos internos.

Cooperativa: 3927, Central.

La Epoca

PRECIOS DE SUBSCRIPCION

CAPITAL

$ m|u. $ m|n. $ m|n. $ m|n.
Por mes 2.50. Trimestre 7.50. Semestre 15. Año 28

INTERIOR

$ m|n. $ m|n. $ m|n.
Trimestre 7.50. Semestre 15. Año 28

EXTERIOR

$ oro $ oro $ oro $ oro
Por mes 2.50. Trimestre 7.50. Semestre 15. Año 28

Número del día, 0.08. — Número atrasado (dentro de los 30 días), 0.20.

Servicio telegráfico especial para LA EPOCA

(De la United Press, Agencia Havas y nuestros corresponsales)

La crisis de gabinete en Inglaterra

REPORTAJE A LORD ROBERT CECIL

La crisis ministerial británica

LONDRES, octubre 24, (United Press). — Créese que el consejo privado se reunirá mañana a las 10 y 30 de la mañana para arreglar los detalles del decreto por el que se disuelve el parlamento. También se cree que en la sesión estarán presentes los ministros dimitentes, quienes entregarán los sellos de sus respectivas oficinas, haciéndose cargo de las carteras los nuevos miembros del consejo de ministros. El viernes es probable que haya otra reunión.

LONDRES, octubre 24, (A. Havas). — Refiriéndose a los rumores que aseguraban que Mr. Balfour participaría en el nuevo gobierno británico, "The Daily Express" dice que tales rumores contradicen las intenciones expresadas anteriormente respecto a la suspensión de las empresas lejanas y costosas, especialmente en lo que se refiere a la Palestina.

Declaraciones de lord Robert Cecil

LONDRES, octubre 24 (Agencia Havas). — Entrevistado por un representante del diario parisiense "Le Matin", lord Robert Cecil puso de relieve la gravedad de la situación económica de Alemania declarando que si Francia debe consentir realizar sacrificios, por su parte los aliados deben llegar a un acuerdo respecto a las deudas interaliadas e Inglaterra debe renunciar al 22 o|o que le ha sido asignado sobre las reparaciones aliadas.

Refiriéndose a la avaluación de la capacidad real de pago de Alemania, lord Rober Cecil preconizó la colaboración de la Liga de las Naciones..

Carpentier desafía a Siki

PARIS, octubre 24, (U. Press). — Carpentier desafió oficialmente a Battling Siki a otro match, presentando el desafío por intermedio de la Federación de Box y depositando mil francos.

La depreciación del franco

PARIS, octubre 24 (United Press) — El franco continúa bajando, habiendo pasado ya de los 14 por dólar, lo que es la más baja cotización registrada desde noviembre. Se atribuye esto a las cifras consignadas en el presupuesto de las que se desprende un déficit de cuatro mil millones, cuestión que hoy comienza a discutirse en la Cámara de Diputados.

También se dice que puede ejercer influencia en la baja la posibilidad de que Francia se vea obligada a conceder la moratoria a Alemania, asunto éste sobre el que ya han reanudado las discusiones los miembros de la comisión de reparaciones.

La desocupación en Norte América

WASHINGTON, octubre 24 (United Press). — El servicio oficial de colocaciones anuncia haber terminado la recopilación de datos, de los que se desprende que en un año Estados Unidos ha dado trabajo a la mayor parte de los cuatro millones de desocupados que había.

Se hace notar que sólo la continuación de la huelga en los ferrocarriles de los estados del Oeste es lo que impide la vuelta a la normalidad de condiciones en el trabajo del país.

Decisión del gabinete francés

PARIS, octubre 24 (Agencia Havas). — A propuesta del ministro de Agricultura senador Cheron, el consejo de ministros decidió comprender en las entregas de mercaderías que deben exigirse de Alemania, los abonos y los ázoes necesarios a la agricultura francesa.

Compra de acciones

BERLIN, octubre 24 (Agencia Havas). — Se anuncia que el señor Stinnes compró acciones nominales por un valor de treinta y cinco millones de marcos de la "Berliner Handels Geselchafft", pagando por ellas novecientos millones de marcos.

La situación de Austria

LONDRES, octubre 24 (Agencia Havas). — Examinando la situación económica del ex imperio austro-húngaro, "The Westmnster Gazette" demuestra cierto pesimismo sobre la suerte de Austria. No obstante, estima que la conferencia de Bruselas producirá resultados satisfactorios en favor del resurgimiento de Austria, aun en el caso de que las discusiones que se realizan en París llegaran a fracasar.

La conferencia de Lausana

LONDRES, octubre 24 (U. Press) — Autorizadamente se sabe que el tratado de paz con Turquía se negociará en Lausana el 13 de noviembre y que la conferencia constará de dos fases: la primera, la conferencia de paz propiamente dicha, y después el arreglo de la cuestión libertad de los estrechos.

En este asunto la conferencia será similar a la del desarme en Washington, en que se celebraron los tratados de Extremo Oriente.

Los firmantes del tratado de Seres tomarán parte en la primera fase de la conferencia y a Bulgaria se le permitirá hacer reclamaciones acerca de los cambios territoriales. Rusia y Bulgaria tendrán plena participación en la parte segunda al tratar de los estrechos, pero a Rusia no se le permitirá participación en la primera parte de la conferencia ni siquiera en forma parcial.

La cuestión irlandesa

LONDRES, octubre 24 (U. Press) —Cosgrave, Kevin, O'Higgins y Hugh Kennedy, conferenciaron con Mr. Bonar Law sobre asuntos de interés para Irlanda.

La tripulación del "Rolland Morillot"

CHERBURGO, octubre 24 (Agencia Havas). — A consecuencia de una vía de agua que se produjo a bordo del submarino "Rolland Morillot", mientras navegaba a lo largo de la isla de Aurigny, la tripulación tuvo que abandonar el submarino, consiguiendo llegar a las 23 horas al puerto de Cherburgo.

La importación de ganado canadiense en Inglaterra

LONDRES, octubre 24 (Agencia Havas). — Poniendo de relieve el éxito consesguido en las negociaciones celebradas en el sentido de levantar la prohibición de importar ganado canadiense, "The Times" dice que en los círculos ganaderos de esta capital reina optimismo ante la perspectiva de que el nuevo gobierno tratará de hacer efectivo los arreglos celebrados.

Palabras de Lenin

MOSCU, octubre 24. (United Press).— A una pregunta que le hizo hoy el corresponsal de la United Press, el señor Lenin contestó sonriendo:

"Mi salud es perfecta; pero no concederé entrevistas ni haré declaraciones antes que se reuna el Congreso".

El señor Kalinin presidió ayer la inauguración de las sesiones del comité ejecutivo panruso.

Se asegura que Lenin pronunciará el jueves un discurso.

Política británica

LONDRES, octubre 24. (United Press).— El comité ejecutivo del partido laborista se reunió hoy para redactar un manifiesto electoral del cual se cree que contendrá una vigorosa refutación a la acusación de que el partido abriga tendencias bolshevikis. También condenará la política coalicionista y suministrará las líneas principales del programa legislativo que han de apoyar los representantes laboristas.

Lloyd George

LONDRES, octubre 24. (United Press).— Un camión llegó esta mañana al No. 10 de Downing Street y Mr. Lloyd George y su familia iniciaron el traslado de los objetos de su pertenencia. Mrs. Lloyd George y su hija ayudaron a empaquetar las chucherías.

Un descubrimiento científico

BERLIN, octubre 24. (United Press).— En las oficinas de la United Press en esta, se han tenido noticias de que un sabio húngaro ha hecho un notable descubrimiento. Se trata de algo que vendría a suplantar a la reacción Wasserman y que en las pruebas realizadas parece ha dado muy buenos resultados como denunciador de la avariosis. Los grandes establecimientos de productos químicos Bayer, están tratando de asegurarse los derechos en todo el mundo y, quizás por tal motivo, se guarda secreto sobre las características y detalles del nuevo procedimiento.

El producto fué descubierto en un laboratorio de Budapest y es una especie de tintura que se inyecta en la sangre. Si existe la enfermedad los colores se alteran en cierto modo, mientras que si no existe no hay reacción. El inventor asevera que se trata de una cosa mucho más eficiente que la reacción Wasserman la que, se alega, no produce algunas veces la reacción en forma adecuada dejando de denunciar la enfermedad, además de que requiere considerable tiempo, cuidado y experiencia en su aplicación, mientras que esta tintura puede aplicarla cualquier médico en forma infalible.

SUD AMERICA

BRASIL

"Fedra" de D'Annunzio. — Campeonato sudamericano de football.— Ecos del match del domingo. — proyéctase un premio a los ganadores del campenato sudamericano de football. — El ministerio del Dr. Bernardes.

RIO DE JANEIRO, octubre 24 (Ag. Americana) — Los diarios registran el éxito alcanzado en Roma por la representación de la tragedia "Fedra", de D'Annunzio, en el estadio Palatino.

Todos los diarios publican largos telegramas ocupándose de la magnificencia del espectáculo, al que asistió una inmensa multitud que ovacionó a los artistas, especialmente a Franchini y a Gabriellino D'Annuncio, que interpretaron los principales papeles.

—Lo recaudado el domingo pasado en concepto de entradas al match entre brasileños y paraguayos, alcanzó a la suma de 49 contos.

—El senador Dr. Benjamín Barroso presentó un proyecto al Senado concdiendo un premio de cincuenta contos al equipo ganador del campeonato sudamericano de football.

—Un telegrama recibido de Sao Paulo dice que los jefes del Partido Republicano han manifestado que está definitivamente resuelta la elección del Dr. Veiga Miranda para reemplazar en la Cámara al Dr. Sampaio Vidal, elegido para el cargo de ministro de Hacienda del gobierno del Dr. Bernardes.

En los círculos políticos y militares toma cuerpo la noticia que el general Septembrino Carvalho ha sido invitado para ocupar la cartera de Guerra.

URUGUAY

Llegada del boxeador Tracey.—Mensaje del Ejecutivo. — Otras noticias. —

MONTEVIDEO, octubre 24. — Llegó el boxeador australiano Tracey, que se medirá con el uruguayo Sotelo.

—El Ejecutivo acaba de pasar a las Cámaras un mensaje solicitando la venia para contratar un empréstito de diez millones de pesos.

—El directorio del Banco de la República tomó la iniciativa tendiente a favorecer el desarrollo de la industria nacional, estimulando la instalación de cooperativas para la venta de frutas, otorgando créditos especiales a las asociaciones que se constituyan en determinadas condiciones

—En la Escuela de Aviación realizóse ayer la fiesta en honor del conde Ballet Latour, vicepresidente del comité olímpico internacional.

—Los círculos ganaderos han sido gratamente impresionados por el alza de los precios de Tablada, cuyas operaciones diarias están adquiriendo inusitado movimiento.

—Recuérdase hoy el 43o. aniversario de la muerte de José Pedro Varela.

—Continúan recibiéndose numerosas adhesiones al banquete con que los amigos y compatriotas obsequiarán al doctor Víctor Lascano, secretario de la Legación argentina. La demostración se realizará en el Club Argentino.

Información local de última hora

El Ministerio de Agricultura ha creado una oficina de propaganda

Creada la Sección de Propaganda e Informaciones del Ministerio de Agricultura, a los efectos de divulgar los conocimientos más eficaces para obtener excelentes rendimientos en la producción agropecuaria e industrias derivadas, enviando periódicamente hojas volantes a los que trabajan en campaña, conteniendo consejos prácticos, acerca de lo que debe hacerse, según las circunstancias, o bien indicando los medios de combatir las plagas en los vegetales o enfermedades en las haciendas, la citada repartición se ha dirigido a la gerencia de los Ferrocarriles, interesándolas a que se fijen en las pizarras de todas las estaciones, cada vez que se impriman esas hojas volantes, como medio de que esos consejos sean leídos por el mayor número de personas a quienes van dirigidos.

Sueldos del personal de aduanas

Se giraron hoy los sueldos de septiembre del personal que presta servicio en las aduanas de San Juan, Jujuy, Mendoza, Paso de los Libres, Monte Caseros, Goya, San Nicolás, Gualeguay, Gualeguaychú, Corrientes, Concordia, Santa Fe, Concepción del Uruguay, Colón, Paraná, Empedrado y Salta.

Recepción diplomática

Mañana se realizará en el Ministerio de Relaciones Exteriores la acostumbrada recepción semanal del cuerpo diplomático.

El jefe interino de la cancillería recibirá desde las 10 hasta las 12 horas a los jefes de misión que deseen entrevistarlo por asuntos de sus respectivas legaciones.

Administración Nacional

HABERES DE LOS JUZGADOS FEDERALES

El Ministerio de Hacienda giró hoy 9.603,35 $ m|n, importe de los sueldos y gastos por el mes de septiembre, de los Juzgados Federales de Salta y Bahía Blanca.

OBSERVATORIO DE CORDOBA

Al Observatorio Nacional de Córdoba le fueron girados en la fecha 5.742 $ m|n, destinados al pago de los sueldos del personal, por el mes de septiembre último.

LICENCIAS ACORDADAS

Por intermedio del Ministerio de Justicia e Instrucción Pública se han acordado hoy las siguientes licencias: 15 días con goce de sueldo al señor Juan V. Vallés, 1 mes sin goce de sueldo a la señorita Mercedes Gutiérrez.

Jiras del Intendente

El intendente municipal doctor Carlos Noel, acompañado por el director de Paseos ingeniero Carlos Thais, efectuó esta mañana una visita de inspección por Palermo. Visitó los jardines de la Recoleta, Plaza Francia y bosque de Palermo, disponiendo que se realizaran algunos trabajos de ornato y arreglo de los jardines.

Además, hizo una jira por la parte costanera del río de la Plata, con el objeto de estudiar la mejor forma de devolver a la ciudad la vista del estuario y dispuso el envío de 30 peones a fin de que comiencen los trabajos provisorios que es necesario realizar.

El intendente municipal hizo una visita de inspección por la Boca, siendo recibido por una comisión de personas caracterizadas de esa parroquia, quienes le informaron sobre las necesidades apremiantes del barrio, con respecto a lo que a la Municipalidad se refiere. Visitó la Universidad y los locales de los clubs atléticos Boca Juniors y River Plate, recorriendo las diversas calles y establecimientos industriales.

Nombramientos en el Cabildo y en Obispados

Decreto del Poder Ejecutivo

Por el Ministerio de Relaciones Exteriores y Culto se dió a conocer esta tarde un decreto del Ejecutivo haciendo los siguientes nombramientos:

En el obispado de La Plata — Prosecretario con antigüedad del 11 de enero ppdo. y en reemplazo del presbítero José C. Munárriz, al presbítero doctor Luis A. Borla.

En el obispado de San Juan de Cuyo.—Seminario conciliar — Rector, en reempluzo de monseñor Isidro Fernández, al doctor Alfonso Hernández; vicerrector, en reemplazo del doctor Alfonso Hernández, al doctor Silvino Martínez; inspector, en reemplazo del presbítetro Juan Gomila, al presbítetro José Mattedi; profesor, con dos cátetdras, en reemplazo de los presbítetros V. Zeferino Gómez García y Jenaro Sáenz, al doctor Silvino Martínez; profesor, con dos cátedras, en reemplazo de los presbítetros Juan Herrera y Juan Gomila, al presbítero José Mattedi.

Estos nombramientos deben considerarse extendidos con antigüedad del 1o. de noviembre ppdo.

Cabildo — Queda reorganizado por renuncia del primer canónigo diácono V. Zeferino Gómez García y con antigüedad del 1o. de diciembre ppdo., en la siguiente forma: primer canónigo diácono, Alfonso Hernández; segundo canónigo diácono, Adolfo M. Lescano; primer canónigo subdiácono, Pedro Argüello; segundo canónigo subdiácono, Juan L. Herrera.

En el obispado de Catamarca — Fiscal eclesiástico, con antigüedad del anterior, al presbítero Mauricio Navarro.

En el obispado de Córdoba — Bibliotecario archivero, con antigüedad del 1o. de enero del corriente año, al presbítetro Juan B. Martínez.

Cónsul argentino en Suecia

El señor Francisco Laguarda, nombrado por el anterior gobierno cónsul general de la República en Suecia, se entrevistó esta tarde con el plenipotenciario encargado del despacho de la cancillería, doctor Quintana, respecto a la misión que le ha sido confiada.

Tenemos entendido que el señor Laguarda desea ser trasladado a otro punto, por ser perjudicial a su salud el clima frío del mencionado país.

GUERRA Y MARINA

UNIFORMES PARA EL EJERCITO

En pago de paños destinados a la confección de uniformes para el ejército, el Ministerio de Hacienda entregó a la Intendencia de Guerra 95.295 $ m|n.

AMPLIACION DE UN CREDITO

Se amplió hasta la suma de 800 $ el crédito de 500 $ que el artículo 5o. del decreto de fecha 23 de marzo de 1903 acuerda a los oficiales y asimilados a oficiales para proveerse de elementos reglamentarios en la sastrería militar.

RETIROS

El ministro de Guerra, coronel Justo, declaró en situación de retiro a varios sargentos ayudantes.

MANDO EFECTIVO DE TROPAS

El Ministerio de Guerra resolvió considerar como mando efectivo de tropas el servicio que prestan los oficiales en los comandos de División del ejército (1a. y 2a. sección), a los ayudantes del comandante de división, a los ayudantes del comandante de brigada y los del comandante del cuartel general.

Se dispone, además, que los oficiales citados quedarán eximidos de la prueba práctica a que se refiere el artículo de la ley No. 9675 y el 26 de su reglamentación.

PERMISO PARA CONTRAER MATRIMONIO

Se concedió permiso para contraer matrimonio al subteniente de Administración, Raúl Valotta.

DIRECCION DE PERSONAL

El tesorero general de la Nación pagó 6.280 $ m|n, en concepto de alquileres del edificio que ocupa la Dirección General del Personal del Ejército, por los meses de mayo, junio, julio y agosto del año en curso.

EL MINISTRO DE GUERRA

El coronel Justo ha fijado los días hábiles de 16 a 18 horas, con excepción del sábado, para presentaciones y gestiones personales de los oficiales.

PASE

Pasa a continuar sus servicios a la Dirección General de Personal el teniente coronel Adolfo Vásquez.

CLASIFICACION DE OFICIALES

El ministro de Guerra resolvió que los jefes de grandes reparticiones a que se refiere el 2o. párrafo del inciso a, artículo 75, de la ley 9675, examinaran los antecedentes personales de todos los oficiales de cada arma y grado de la primera fracción que entren a competir con los oficiales de la repartición a su cargo, debiendo cesar, la intervención de los mismos en cuanto se haya clasificado al oficial u oficiales a sus órdenes.

En la Presidencia

Luego de atender a las personas que tenían acordada audiencia, y que mencionamos en nuestra primera edición, el Presidente de la República, trató con los ministros del Interior, Agricultura, Obras Públicas y Guerra asuntos de sus respectivos departamentos.

El Vicepresidente de la República, doctor González; el presidente de la Cámara de Diputados, coronel Pereyra Rozas; el ex ministro del Interior, doctor Gómez, y varios altos funcionarios de Estado, también fueron recibidos esta tarde por el doctor Alvear.

Visita del ministro de Obras Públicas a los talleres del Riachuelo

Excelente impresión que recoje el doctor Loza

El ministro de Obras Públicas doctor Loza, acompañado por el ingeniero Canale, director general de navegación y puertos y del ingeniero Baldasarre, secretario técnico de esta dependencia, realizó en la tarde de hoy una extensa jira por el puerto de la Capital, visitando detenidamente las distintas reparticiones de que están formado los talleres oficiales del Riachuelo, en sus secciones de mecánica, ajuste del material, usinas de gas, construcciones de diques flotantes, etc.

En todas estas dependencias pudo advertir el doctor Loza una absoluta disciplina, así como también un orden de trabajo, que le impresionaron gratamente.

El ministro de Obras Públicas, que en la jira de hoy no ha podido sino recoger una impresión de conjunto, por cierto favorable, se propone realizar nuevas visitas a las distintas dependencias de los talleres, así como a la zona portuaria, para estar en aptitud de abordar de lleno las importantes cuestiones que son de la incumbencia de su Departamento.

El doctor Loza expresó al ingeniero Canale, que le asesoró durante la jira, su excelente impresión por cuanto le había sido dado observar, encomiando el grado de adelanto de los talleres del Riachuelo, que en los últimos tiempos han adquirido excepcional importancia.

Ministerio de Obras Públicas

La renuncia del subsecretario

De acuerdo con la noticia que anticipamos en nuestra primera edición sobre la renuncia del subsecretario del Ministerio de Obras Públicas, el P. E. ha dictado el siguiente decreto:

"Visto que el señor Alberto B. Matienzo en virtud de haberse acogido a los beneficios de la jubilación hace reaunciа del cargo de Subsecretario del Ministerio de Obras Públicas, el Presidente de la Nación argentina decreta:

Artículo 1o. — Acéptase la renuncia de la referencia y désele las gracias por los importantes servicios prestados a la Administración Nacional con dedicación y competencia."

Noticias municipales

EL D. E. INFORMARA AL C. DELIBERANTE SOBRE LA SITUACION LEGAL DEL TEATRO COLON.

A la sesión del viernes 27 del corriente que celebrará el H. Concejo Deliberante, el D. E. concurrirá a informar sobre la situación legal del teatro Colón ante la disolución de la sociedad F. Da Rosa y W. Mocchi y Compañía.

Colegio Militar de la Nación

Visita del ministro de Guerra

Visitó esta mañana el Colegio Militar de la Nación, el ex director del instituto y actual ministro de Guerra, coronel Justo, quien fué atendido por el comandante de la compañía de cadetes, mayor Tounazzi.

A las 12 horas, en el comedor del establecimiento fué servido un almuerzo, del que participaron — además del ministro y del mayor Tounazzi, — el secretario del departamento, teniente coronel Rodríguez, el ayudante del coronel Justo, mayor Casares, numerosos oficiales, los profesores y los alumnos del Colegio.

A la hora de los postres, hizo uso de la palabra el ministro, a fin de despedirse del personal docente y de los cadetes.

Accidentes del trabajo

El Poder Ejecutivo dictó un decreto por el cual se autoriza a la compañía de seguros "Galicia y Río de la Plata" para efectuar operaciones de la ley de accidentes del trabajo número 9688.

El secretario de Hacienda visita los talleres centrales

El secretario de Hacienda, doctor Emilio Ravignani, visitó esta mañana los talleres centrales de la Municipalidad, con el propósito de conocer el funcionamiento y necesidades de los mismos.

El viaje del gobernador Cantilo a Pergamino

Inauguración de la sucursal del Banco Hipotecario

PERGAMINO, octubre 24. — A las 13.20 llegó a esta ciudad el gobernador de la provincia señor José Luis Cantilo, acompañado por el ministro de Obras Públicas, doctor Rodríguez Jáuregui, el presidente del Banco Hipotecario Nacional, señor Nereo Crovetto, el gerente de la misma institución doctor Barrau, el doctor Martínez Barrios, el enviado especial de LA EPOCA, señor Fouiller y el enviado de nuestro colega "La Razón", señor Galarga Méndez.

El numeroso público que aguardaba en la estación del C. Argentino la llegada del tren, recibió al gobernador Cantilo, con una entusiasta ovación.

Al descender de su coche el señor Cantilo, fué saludado por el intendente municipal señor Enrique Torren, por el presidente del concejo deliberante señor Godoy, por el diputado nacional O'Farrell, por el diputado provincial Muntabsky, concejales y miembros de la banca local.

El distinguido viajero fué acompañado en un automóvil hasta el Club Social, donde se sirvió en su honor una copa de champagne.

La concurrencia, entre la que se encontraba lo más destacado de esta sociedad, hizo objeto al señor Cantilo de singulares manifestaciones de simpatía.

Luego, el gobernador y su comitiva se dirigieron a la usina eléctrica, pasando de allí al local del Banco Hipotecario Nacional.

Al inaugurarse esa nueva sucursal, hizo uso de la palabra en nombre de la institución el doctor Barrau, quien recordó los beneficios que el Banco Hipotecario Nacional ofrecía al comercio y a la industria para su desarrollo.

Contestó el doctor Barrau en nombre de la población de Pergamino, el diputado Umutabsky. Ambos oradores fueron muy aplaudidos.

Terminada la ceremonia, el señor Cantilo visitó el hospital de la localidad, recorriendo detenidamente todas sus dependencias.

A las 17 horas el primer mandatario de la provincia tomó el tren para regresar a Bucnos Aires Una verdadera muchedumbre llenaba los andenes de la estación, despidiendo al señor Cantilo y a su comitiva con estruendosos y prolongados aplausos.

El Presidente del Senado

A las 16 horas concurrió a su despacho del Senado el vicepresidente de la República doctor Elpidio González. Allí recibió la visita del intendente municipal doctor Noel, del gobernador de La Rioja, señor Ahumada y de otros amigos y legisladores.

Establecimientos de enseñanza en el interior

La Tesorería General giró en la fecha 26.899 $ m|n, total de las planillas de sueldos por el mes de septiembre de los colegios nacionales de Mercedes (Bs. As.), Necochea y Bragado; Escuela de Industrias Químicas de San Juan y Escuela Superior de Comercio de Tucumán.

Banco Hipotecario Nacional

Nueva emisión de cédulas

En la última reunión celebrada por el Directorio del Banco Hipotecario Nacional se resolvió pedir autorización al P. E. para emitir una nueva serie de cédulas por valor de pesos 50.000.000 m|n.

Estas cédulas serán colocadas a medida que la plaza las demande, colocándolas en las mismas condiciones que las cédulas de las series anteriores.

2.ª EDICION

LOS PRODUCTOS DE GRANJA

Se pueden remitir por encomiendas postales

El Ministerio de Agricultura ha resuelto pasar una circular a las personas que se dedican a la explotación de las granjas, haciéndoles conocer la forma como deben remitir sus productos cuando se trate de encomiendas que pueden ser remitidas por correo.

Para los fines indicados se consideran productos de granja los huevos, manteca, quesos, leche, carnes, aves muertas, productos de caza, pescado, fruta, hortalizas, verduras, flores, miel, etc. y artículos similares.

El peso máximo de la encomienda a remitirse será de 20 kilos, y las dimensiones máximas de 0.80, no debiendo pasar de 1.80 sumados todos sus lados.

Tarifa: 1 kilo, $ 0.10; 2 ks. 0.20; 3 kilos, 0.30; 4 kilos, 0.40; 5 kilos, 0.50; 10 ks., 1 $; 11 kilos, 1.05; 12 kilos, 1.10; 13 kilos, 1.15; 14 kilos, 1.20; 15 kilos, 1.25; 16 kilos, 1.30; 17 kilos, 1.35; 18 kilos, 1.40; 19 kilos, 1.45; 20 kilos, 1.50.

El despacho de encomiendas "a domicilio", para cualquier punto que sea, es facultativo del remitente; deberán llevar en caracteres claros, junto a la dirección, las palabras "A domicilio". Tarifa: 0.25 $ por encomienda.

Nombramiento de Jefe de Policía

Se nos aseguró en la Casa de Gobierno que a última hora el Presidente de la República firmará un decreto nombrando jefe de Policía al ex diputado nacional señor Jacinto Fernández.

El ministro del Interior se encuentra en su despacho preparando otros decretos para llenar altos cargos de la Administración.

Puerto de la Capital

La empresa C. H. Walker retiró del Ministerio de Hacienda 400.000 pesos moneda nacional, saldo del certificado de obras realizadas por la misma en la ampliación del puerto de la Capital, durante el transcurso del mes de julio último.

Territorios nacionales

Fué girado hoy el importe de las planillas de sueldos por el mes de septiembre último, del servicio de guardia de las cárceles de Viedma y Neuquén.

El gobernador de Catamarca

Se despidió hoy del Presidente y de los ministros

El gobernador de Catamarca, doctor Ramón Ahumada, que se trasladara a la Metrópoli para asistir a la transmisión del mando presidencial y gestionar diversas cuestiones de interés para aquella provincia, fué recibido esta tarde por el presidente de la República, de quien se despidió con motivo de emprender mañana el regreso.

El doctor Ahumada se despidió también de los ministros.

Las plagas en los árboles frutales

Forma de combatirlas

El ministro de Agricultura ha ordenado que se impriman y se distribuyan hojas volantes indicando como debe combatirse el enrulamiento de las hojas o torque del duraznero y ciruelo, enfermedad que se ha generalizado, como consecuencia de la humedad reinante durante el invierno y principio de primavera.

Esas instrucciones, dicen que la enfermedad en cuestión contribuye a la desfloración e hinchamiento de las hojas, brotes y a veces de los frutos, con cambio de color, del verde al amarillo y al rojizo. Los perjuicios que causa esa enfermedad, son generalmente graves, se caen las hojas y los frutos y llega hasta secar la planta.

El tratamiento de primavera se efectúa pulverizando las hojas con el "caldo bordalés", cuya fórmula es: sulfato de cobre 1 kilo, cal viva 1 kilo, disueltos en cien litros de agua.

Preparación: Se disuelve primeramente un kilo de sulfato de cobre en 50 litros de agua tibia; se apaga lentamente un kilo de cal para formar una lechada clara, la que se cuela con una arpillera, hecho esto se agrega agua hasta obtener 50 litros y luego se vierten los 50 litros de lechada de cal en los 50 litros de la solución de sulfato de cobre, agitando continuamente hasta que las dos soluciones estén íntimamente mezcladas.

POR LOS MINISTERIOS

EN EL MINISTERIO DEL INTERIOR

El Ministro del Interior conferenció esta tarde en su despacho por espacio de cerca de media hora con sus colegas de Agricultura y de Guerra, doctor Le Bretón y coronel Justo.

El presidente de la Caja de Ahorro Postal, doctor Saravia, también se entrevistó con el doctor Matienzo.

MINISTERIO DE OBRAS PUBLICAS

Decretos nombrando subsecretario al Dr. Bernard y aceptando la renuncia del Sr. Matienzo

El doctor Gastón Bernard, designado por decreto de la fecha subsecretario del Ministerio de Obras Públicas, en reemplazo del señor Matienzo, que se jubiló, inició esta tarde mismo sus tareas después de conversar con el titular de dicha cartera, Dr. Loza.

El Dr. Bernard, que durante el día de hoy ha recibido el saludo y los plácemes de un gran número de personas, concurrirá mañana a primera hora al Ministerio, en cuya oportunidad el oficial mayor, señor Cratrford le presentará el personal del Departamento.

El decreto nombrando al doctor Bernard dice así:

"Hallándose vacante el cargo de subsecretario del Ministerio de Obras Públicas, el Presidente de la Nación decreta:

Art. 1o. Nómbrase para desempeñar el cargo de referencia al doctor Gastón Bernard".

El decreto de aceptación de la renuncia del señor Matienzo expresa:

"Visto que el señor Alberto B. Matienzo, en virtud de haberse acojido a los beneficios de la jubilación, ha presentado la renuncia del cargo de subsecretario del Ministerio de Obras Públicas, el Presidente de la Nación decreta:

Art. 1o. Acéptase la renuncia de referencia y désele las gracias por los importantes servicios prestados".

No deben mezclarse los dos compuestos antes de estar diluídos porque se formará una precipitación espesa. La cal debe ser de primera calidad. Los recipientes que se usan para la disolución del sulfato de cobre deberán ser de madera, cobre, vidrio, pero nunca de estaño o de hierro. Para que el caldo bordalés produzca su efecto es necesario que sea neutro.

Esto se comprueba llenando con el fungicida un vaso de vidrio y una vez depositado el precipitado observando la parte superior, si el líquido es incoloro puede emplearse el producto; si fuera de color celeste es menester agregar tanta cal hasta que el líquido que se observe en el vaso resulte incoloro.

UNIVERSIDAD DEL LITORAL

En concepto de sueldos y gastos de la Universidad Nacional del Litoral, el Ministerio de Hacienda giró esta tarde $ 100.000 m|n.

LIGA DE TEMPLANZA

En la Escuela Normal No. 9

Organizado por la directora de esta escuela realizóse un acto de propaganda, que se inició con una disertación de las señoritas Elvira Mass y Teresa Klot. Acto continuo la niña Mercedes Oromí recitó una poesía alusiva, de A. Williams, titulada "El corazón de la muñeca", siendo ambos números muy aplaudidos.

Para mañana a las 10.30 horas se anuncia una tercera reunión, a realizarse en la Escuela Normal No. 6, sita en Güemes 3859.

Artes, teatros y cinematografías

Beneficio

En el teatro Capitol, calle Santa Fe 1848, se efectuará el 31 del corriente el segundo festival organizado por los señores jueces de Paz, de la Capital, en beneficio de los demandados por falta de pago en los alquileres.

La comisión organizadora no ha omitido esfuerzo a fin de asegurar el éxito de esta fiesta, confeccionando un programa por demás interesante

Tomarán parte desinteresadamente los siguientes artistas nacionales y de varieté:

Florencio Parravicini (monólogo); Vronskaya-Ivanoiva (bailes clásicos); Petit Margarita (parodista de tangos); Gabbi Herrera (bailes modernos); Luis Arata (monólogo); Los Diavolinos (dúo portugués); Mario Pardo (concierto de guitarra); Blanquita (bailes clásicos); Los Alcázar (bailarines internacionales); Pepe Ratti y Mary Rose (caricaturas de tangos); Guido Appiani (monólogo); María Luisa Piatti (canciones nacionales); Antonio Tagliacozzo (barítono).

Además, el coro de la Casa de Galicia y la rondalla, bajo la dirección de los maestros Isaac Pememfoff y José Vázquez, harán oir números de concierto.

La banda de policía amenizará los entreactos.

Las localidades pueden solicitarse en la boletería del teatro o en el domicilio del tesorero, señor Luis Caroselli, Viamonte 1438.

Palacio de Justicia

JUZGADO DEL DR. FIGUEROA

En su despacho de esta tarde el juez doctor Marcos A. Figueroa pronunció los siguientes fallos:

D. Venancio M. Cisneros contra los señores González Hnos., por cobro de pesos; admite la demanda, con costas.

Iribarne Hnos., contra la sucesión de D. Juan Miguel Gutiérrez, por cobro de pesos; condena a la sucesión, sin costas.

D. Juan Dematteí, información treintenaria sobre una finca ubicada en la calle Lugones y Olazabal; aprueba la información.

D. Enrique Francisco Ricardi y otros, sobre información treintenaria respecto a la casa calle Patricios 660; hace lugar a la información.

JUZGADO DEL DR. ABELENDA

El juez civil doctor Martín Abelenda, por la secretaría Coronado, resolvió el expediente iniciado por D. A. F. contra doña J. M., decretando el divorcio de los cónyuges por culpa de la esposa, con costas.

—Además el doctor Abelenda dictó las sentencias siguientes por la secretaría G. Iramain:

Señores Carlos Falchi y Santiago Bergallo contra don Luis Ramos, sobre rescisión de un contrato de locación; hace lugar, con costas.

Don N. V. contra doña E. S., decreta el divorcio por culpa grave de la demandada con costas.

Doña Carolina P. de Crozet contra don Antonio Graziano, sobre nulidad de un contrato de compra-venta; rechaza la demanda por haberse prescripto la acción interpuesta, con costas.

JUZGADO DEL DR. COLOMBRES

Por la secretaría Sandullo, el juez civil doctor Fernando Colombres, falló los juicios siguientes:

Señores Antonio y Antonio María Muiño contra D. Generoso Bernardo, sobre rescisión de un contrato de locación; rechaza la demanda, con costas.

Señores Cabezas y Cía., contra D. José Matalón; condena al demandado, con costas.

CAMARA CIVIL PRIMERA

En acuerdo de hoy la Cámara Civil 1a. resolvió los siguientes juicios:

D. Luis Mattaldi contra D. Juan Canesa; revoca la parte apelada.

D. Bernabé González Videla contra D. Domingo Barbé; confirma el auto del doctor Arriola, con costas.

La Continental contra la Municipalidad de la Capital, sobre escrituración; revoca la sentencia de 1a. instancia.

D. Manuel Vieyra contra la sucesión de D. A. Vieyra Latorre; confirma el fallo del juez doctor Seeber.

D. Roberto Fernández Etcheverry contra D. Raúl Manrique; confirma el auto apelado.

D. Carlos Nolte contra D. Nicolás Mihanovich, confirma la resolución del juez doctor Colombres.

D. Máximo Bavio contra J. C. Neón y Cía.; confirma el auto apelado.

D. José Rossi contra D. Luis Casino, revoca la resolución apelada.

TURNOS

Fuero Civil: El juez doctor J. Isaac Arriola; Comercial, el juez doctor Juan B. Estrada y federal el juez doctor Manuel B. de Anchorena.

Se creará la gendarmería nacional

El jefe de la misma será el General Martínez

Informes del mejor origen nos permiten anunciar que el Poder Ejecutivo dictará de un momento a otro un decreto creando la gendarmería nacional.

Se incorporará a dicho cuerpo, que constará de 7.000 plazas, a la actual gendarmería de territorios y la guardia de seguridad de infantería.

El general Carlos J. Martínez será designado jefe de la gendarmería nacional.

Entrevista de una delegación salteña con el Presidente

En las últimas horas de la tarde se entrevistó con el Presidente de la República una delegación de vecinos de Salta, presidida por el diputado don Pablo Saravia, gestionando del gobierno nacional la adopción de medidas contra el paludismo y otras de carácter general para mejorar la situación porque atraviesa la provincia.

Los miembros de la delegación recibieron del doctor Alvear la promesa de que se adoptarían, de acuerdo con un vasto plan, medidas para combatir el paludismo.

El primer magistrado anunció un próximo viaje a la región Norte de la República y aseguró categóricamente que las obras del ferrocarril a Huaytiquina serían proseguidas activamente.

NOTAS POLICIALES

TRANSEUNTE ARROLLADO POR UN AUTOMOVIL

Resulta con lesiones de consideración

Al cruzar la calzada, en la calle Rivadavia frente al número 6876, José Fantenala, fué arrollado por el automóvil de alquiler núm. 6037, que dirigía Francisco Di Fini.

De resultas del accidente, la víctima sufrió lesiones en la cabeza y diversas partes del cuerpo, siendo trasladada en una ambulancia de la Asistencia Pública, al Hospital Durand, donde quedó en curación.

Según las indagaciones practicadas por las autoridades de la comisaría de la sección 38.a, el accidente fué motivado por imprudencia de la víctima.

El chauffeur está detenido.

Se instruye el correspondiente sumario.

DECLARACION DE LA VICTIMA DE UN SALTEAMIENTO

Dice que el hecho se produjo en San Fernando

Frente al número 2175 de la calle Quesada fué encontrado, ayer un hombre que presentaba una herida en el cuello, resultando ser Manuel Fernández, español, de 16 años, dependiente de comercio.

Como había perdido el conocimiento, la policía de la sección 35.a lo hizo trasladar para su curación al Hospital Pirovano.

Recién hoy pudo prestar declaración la víctima, y, dijo que había sido asaltado en el vecino pueblo de San Fernando, a nueve cuadras de la estación ferroviaria, por tres sujetos cuya filiación ignora, los que le robaron $ 10 y después lo hirieron.

El juez doctor Artemio Moreno, que interviene en la causa, ha sido informado del caso.

Congreso Internacional de Policía

Informe de los delegados argentinos Sres. Laguarda y Etcheverry

Transcribimos a continuación el informe de los delegados argentinos al Congreso Internacional de Policía: elevado a la jefatura de Policía:

Tenemos el agrado de dirijirnos a V. S. informándole que el resultado de la comisión que oportunamente nos fué confiada por S. E. el señor Presidente de la Nación y por V. S. a fin de que nos trasladáramos a Nueva York para representar a la policía argentina en una conferencia preliminar que, sobre cuestiones propias de la índole de estos organismos tendría lugar allá, con la concurrencia de otras diversas delegaciones de los Estados Unidos, Inglaterra, Canadá, Bélgica, Francia, España, Méjico, Dinamarca y Guatemala, ha sido de lo más feliz, superando en mucho a las más modestas esperanzas que nos habíamos forjado, después de prepararnos en la travesía, ya que antes no había sido posible hacerlo por las causas que son del dominio de todos.

Tres fueron los temas presentados a esa conferencia por nosotros. El principal se refirió al convenio sudamericano que sobre el particular se celebró en esta Capital el 28 de febrero de 1920, a iniciativa del entonces jefe de policía y actual vicepresidente de la Nación, S. E. el doctor Elpidio González, con Brasil, Bolivia, Chile, Paraguay, Perú y Uruguay. Los otros dos versaron sobre la organización de la policía de Buenos Aires y de sus servicios de identificación. El uno y los otros los encontrará V. S. en el libro escrito en inglés que adjuntamos, que fué hecho imprimir por las autoridades de la expresada conferencia de Nueva York.

Hasta el momento en que nos correspondió actuar, el estado de la Conferencia era de simples orientaciones, las que con toda competencia y consideración dirigía el presidente de ella, jefe de policía de Nueva York, señor Richard Z. Enright; pero inmediatamente de presentados nuestros temas, este distinguido señor declaró en forma decisiva y elocuente que la finalidad fundamental que en esa reunión se perseguía la condensaban en absoluto los trabajos de la delegación argentina.

A partir de ese instante, en el que se cosecharon muchos y expresivos aplausos, se convino una nueva reunión en el mes de mayo próximo para fijar los correspondientes acuerdos definitivos, designándosenos presidente y vicepresidente honorarios de la misma.

Además de nuestro trabajo fundamental, tendiente a la adopción del convenio sudamericano por todas las policías allí reunidas o a la recomendación de él para que sirviera de base a los acuerdos concretos y prácticos a que realmente aspiraba la policía argentina, presentáronse las delegaciones de Inglaterra, Dinamarca y Bélgica con otros concomitantes, pero todos ellos puramente relativos a la organización de las policías, como se explica en los respectivos discursos que aparecen en el mencionado libro, que contiene hasta los más mínimos detalles de los múltiples asuntos vinculados con la Conferencia.

La primera de dichas representaciones se limitó a recomendar la adopción del método clasificatorio de profesionales del delito denominado "Modus operandi", de que es autor el general Acherley, que era el delegado de Inglaterra a la Conferencia. Este método es un equivalente de nuestro registro "Individualizador".

La segunda, también por boca de su autor y delegado de Dinamarca señor Jorgensen, propuso una clave de clasificación de las impresiones digitales, que permitiría la identificación a través de la distancia con ayuda del telégrafo

La tercera, por intermedio de su representante señor Keffer, expuso la organización de la policía judiciaria belga, de la que, por otra parte, es jefe.

Las restantes delegaciones extranjeras, no presentaron trabajos apropiados, y en cuanto a las diversas de los Estados Unidos se limitaron a tomar en cuenta las interesantes sugestiones del jefe de policía de Nueva York, sobre la conveniencia de estudiar con detenimiento problemas tales como la observación del anarquismo, combate del comercio y uso de las drogas narcóticas, de la fabricación y portación de armas, reglamentaciones del tráfico y gestiones policiales para facilitar el trámite de las extradiciones; parte de las cuales ya habían sido convenidas en nuestra Conferencia Sudamericana.

Resumiendo, el resultado del conjunto de la conferencia preliminar realizada en la ciudad de Nueva York los días 11, 12, 13, 14, 15 y 16 del mes de septiembre del corriente año, a inspiración del señor jefe de policía de esa ciudad, puede sintetizarse así: 1o. Convocar para la primera semana de mayo de 1923 a una nueva conferencia de carácter mundial para las consiguientes sanciones definitivas, ya que la reunión reciente había sido puramente preparatoria.

2o. Realizar otra reunión de carácter internacional restringido entre los delegados de los Estados Unidos, Canadá, Méjico y Repúblicas Centro Americanas, en noviembre próximo para estudiar el Convenio Sudamericano de Policía, por si fuera del caso adherir a él para la próxima conferencia de mayo de 1923.

3o. Declarar que el programa y fines de la "Conferencia Nacional de Policía", adoptados en su primera convención de mayo de 1921, quedan también incorporados como programa y fines de la próxima conferencia internacional de policía; así, como el Consejo Ejecutivo del caso ha sido facultado para procurar en todo el mundo lo siguiente:

a) La nivelación de los procedimientos y métodos policiales.

b) La mayor cooperación posible entre los Departamentos Policiales, ya sean nacionales, provinciales o municipales de todas las naciones.

c) La uniformidad de las reglamentaciones y simbolos del tráfico, en cuanto se pueda; usando la flecha como base para señales y, otros de mano para los agentes del tráfico.

d) El establecimiento de una oficina central de policía por cada nación, desde la cual se puedan intercambiar las informaciones criminales y policiales necesarias.

e) El contralor de inmigración de los delincuentes, desde un país o estado a otro.

f). La creación del método más eficaz de distribuir la información con respecto a los movimientos de criminales conocidos de un lugar a otro.

4o. La persecución de los traficantes de drogas narcóticas, procurando se dicten severas leyes represivas al respecto y el intercambio de los antecedentes de dichos traficantes.

5o. Promover la sanción de leyes uniformes que prohiban la fabricación, introducción y venta de armas de fuego de bolsillo.

Por otra parte, la policía neoyorquina, preparó un basto e interesante programa de distracciones y festejos, con los que indudablemente consiguió matizar, como se lo proponía, el intenso trabajo que resultaba de las diarias y prolongadas reuniones de la Conferencia; colaboraron en esos agasajos en forma realmente recomendable por la intensidad de sus contribuciones financieras y personales, la alta banca, comercio, industria e instituciones políticas y sociales de todas partes. De tales demostraciones, entresacamos por su importancia, el lunchión que ofrecieron los socios de la Cámara de Comercio de Nueva York en su local, la recepción de la White Star Line a bordo del vapor "Adiatic" surto en el puerto; los respectivos banquetes realizados en el Waldorf Astorio por las asociaciones de la quinta Avenida Broadway del comercio, mas el que en Coney Island dedicó el Board of Trade, y por último el que cerrando los actos oficiales, tuvo lugar otra vez en el Waldorf Astoria ofrecido por la policía de la ciudad.

En estas manifesctaciones de consideración reinó la más completa de las armonías destacándose como nota saliente en todos los instantes, la espiritualidad y exquisitez del carácter norteamericano. Tampoco debemos olvidar decir que en esos banquetes se hizo gala de lujo, abundancia y decoraciones, presentando los salones y lugares brillantes y hasta regios aspectos, modificando la vulgaridad propia de estos actos, con la concurencia de artistas de los teatros más afamados, que unas veces cantaban y otras representaban escenas, compensando con todo ello las largas horas de labor que a la Conferencia se dedicaban.

En los discursos que se pronunciaron recordaron siempre en forma principal a nuestro país, sus autoridades y a la delegación argentina, la que a su vez hizo uso de la palabra en varias ocasiones para agradecer estos conceptos.

Terminadas las actividades motivo de la reunión internacional de referencia, se inició el regreso de las respectivas delegaciones a los estados de su procedencia, habiendo sido cordialmente despedidas por la policía de Nueva York. A todas ellas también asistimos nosotros, lo que dió lugar a que en el caso de la partida de los trasatlánticos que conducían a la de Bélgica y Dinamarca respectivamente, se ejecutara por la banda de policía nuestro Himno Nacional.

Pocas horas después, dado que no nos era posible regresar de inmediato como los demás por carencia de vapor, y en virtud de haber manifestado los deseos que teníamos de conocer directamente la organización de otras policías importantes del país, cumpliendo así los anhelos e instrucciones de V. S., nos dirigimos a la ciudad de Wáshington, acompañados de un funcionario de la policía de Nueva York. En la estación de arribo, fuímos recibidos por el 2o. jefe y otros altos funcionarios de allí, los que inmediatamente nos condujeran al alojamiento que habíamos hecho reservar previamente, y luego al asiento de las autoridades civiles y policiales del distrito federal cuyos jefes nos esperaban en sus despachos donde departimos un largo rato sobre el motivo de nuestra visita, facilitándosenos todos los pormenores que hubimos de requerirles.

Seguidamente, y entendiendo coincidir con el unánime sentimiento de respeto que nos es característico, resolvimos hacer acto de presencia en la tumba de Wáshington y en el monumento a Lincoln. En el primero, depositamos una espléndida corona de flores naturales en presencia de varios funcionarios que nos acompañaban y una porción de público que circunstancialmente se aproximó hasta el lugar reservado donde se guardan los restos y hasta el que, excepcionalmente, se nos franqueó la entrada pronunciando breves palabras que explicaban el concepto nacional de ese homenaje.

Presentados nuestros saludos a la legación argentina y a la Asociación Panamericana, nos fué ofrecido un almuerzo en el principal hotel de la ludad por el Jefe de Policía y las más altas autoridades de la banca y comercio. Luego nos dedicamos a recorrer y observar los monumentos y edificios públicos más notables, entre ellos el Congreso Nacional y su respectiva biblioteca, como también la Casa Blanca, la que, no obstante estar clausurada para el público, nos fué franqueada en todas sus dependencias, excusando recibirnos personalmente el Exmo. señor Presidente de la República, señor Harding, por la circunstancia de tener en esos momentos a su señora esposa gravemente enferma.

Visitada luego la ciudad de Filadelfia, observamos su movimiento y el servicio policial, regresando a Nueva York, desde donde, y cediendo a una amable invitación del Jefe, señor Enright, nos dirigimos con él, uno de sus subsecretarios y un alto representante de la empresa ferroviaria a las Cataratas del Niágara.

Este viaje se hizo utilizando un coche de lujo especial que, durante todo el tiempo necesario, se mantuvo a disposición de la comitiva.

Complementando esta excursión a las Cataratas, fuimos también a Búfalo, cuyo Intendente y Jefe de Policía nos acompañaron a cenar, pasamos la frontera Canadiense visitando también el fuerte militar Niágara en el Lago Ontario, y por último diversos establecimientos fabriles de la ciudad, entre los que podemos citar la importante instalación para el aprovechamiento de la fuerza de las aguas que traducen la energía eléctrica de que se sirven diferentes industrias.

Vueltos a Nueva York, debimos aceptar otra nueva invitación para visitar la Academia Nacional Militar de Wes Point, donde almorzamos con los jefes y oficiales de la misma, recorriendo sus dependencias, presenciando las formaciones y desfiles de sus cadetes, tomando datos de su organización y funcionamiento y asistiendo por último a las clases de equitación y castellano que allí se dictan.

Los días subsiguientes los aprovechamos para estudiar — acompañados del propio jefe, señor Enright — en todos sus detalles la organización policial y de bómberos metoyorquinos, debiendo hacer notar aquí que lo que más resalta de ella son los servicios de telégrafos y teléfonos, tráfico, escuela de policía y los especiales sobre narcóticos, mereciendo el conjunto un amplio y elogioso concepto.

No bien terminado este estudio, nos vimos gratamente obligados a aceptar parte de otras múltiples atenciones que se nos habían organizado con carácter oficial y particular al aproximarse la fecha de nuestro regreso.

Concurrimos al banquete con que en su residencia familiar nos obsequió el señor jefe de Policía Mr. Enright y su señora esposa, en el que fueron también concurrentes destados, Sir Thomas Lipton, coronel Scott, doctor Raid, doctor Good, Cav. Prisco y señora; al que nos brindó el Cav. Prisco y señora el más fuerte banquero italiano en su casa particular, y al que asistieron el señor Enright y señora, el comendador Quatrone, alto representante comercial del gobierno de Italia en los Estados Unidos, y su esposa, y varios otros distinguidos caballeros; y finalmente el que se sirvió en el Lotos Club, adornado en sus paredes con banderas norteamericanas y argentinas, más la presencia de un numeroso y de lo más representativo núcleo de personalidades políticas, sociales, alta banca, comercio, industria, jefe de Policía y los Deputy Commisioner, estando asimismo las principales figuras masculinas y femeninas de la Opera de Nueva York, el Metropolitan Theatre, las que al finalizar y como una excepción cantaron en obsequio a la Argentina y su delegación.

En todos estos últimos agasajos se hicieron por parte de varias personas que en ellos estuvieron, más que menciones del éxito de la delegación argentina a la conferencia, expresivas y profusas manifestaciones de confraternidad entre los dos países, elogiando en palabras siempre vibrantes su adelanto y su próspero porvenir. En tal sentido el señor Enright y el señor Quatrone se singularizaron demostrando que tenían un verdadero conocimiento de las fuerzas activas que influyen en el desarrollo y evolución de los elementos de que nuestro país se halla dotado para avanzar en el camino de su franco progreso.

También es un deber grato para nosotros decirlo, que tanto por parte de los agasajantes, como por la nuestra se aclamaron en repetidas oportunidades los nombres del ex Presidente de la Nación doctor Hipólito Yrigoyen, del actual Presidente doctor Marcelo T. de Alvear y del Vicepresidente doctor Elpidio González, a quien se les recordó como iniciadores del Congreso Policial del año 1920 de Buenos Aires, y el de V. S. como prestigioso jefe de esta Policía que acogió con tanta oportunidad y entusiasmo la invitación de concurrencia de representantes de la repartición a su cargo, a la Conferencia de que se trata.

Cuando en uno de estos últimos expresados homenajes preparados para nuestra despedida, creíamos agotado el repertorio norteamericano de exquisitez y generosidad, el señor Enright se puso de pie y en presencia de los circunstantes, precedido de un exordio que robustecía el conjunto de lo que en tantas otras ocasiones habían dicho sobre la Argentina, sus autoridades, su policía y la delegación, desplegó las dos hermosas banderas nacional y policial de Nueva York, que como el libro y demás efectos ilustrativos ponemos en manos de V. S., ayregando que, en nombre de la policía de Nueva York nos las confiaban como presentes y recuerdo para la policía de Buenos Aires. Respecto de la bandera policial neoyorquina, el señor Enright hizo sentir con toda la elevación de su tono, que era la bandera original y de honor que utilizaban en la institución de su mando en los momentos más solemnes de sus dedicaciones profesionales. Aceptado y agradecido todo ello conforme a las circunstancias, significamos igualmente que no nos cabía duda que V. S. daría a ellas un lugar preferente en la repartición, en consonancia con el alto valor moral de lo ofrecido. Consecutivamente, el coronel Scott, creador de un premio anual al mejor componente de la policía de Nueva York expresó vivos deseos de que le fuera aceptado otro premio igual que desde ya instituía a perpetuidad con fines idénticos para la policía de Buenos Aires; a lo que, como en el caso anterior, la delegación argentina interpretando el sentir de V. S. se manifestó de conformidad.

Pero, ahorrando detalles sobre la inagotable y afectuosa cortesía norteamericana, y a fin de no distraer las ocupaciones de V. S., hemos de dar por terminado aquí este breve informe sobre el resultado de la misión con que se nos honró, no debiendo sin embargo pasar por alto la delicada forma de recepción que fué en la rada desde uno de los vapores policiales en cuyo cubierta, alineados de riguroso uniforme, presentaron el primer saludo los más altos funcionarios de dicha policía, y la calurosa despedida encabezada por el jefe señor Enright y su personal superior a quienes seguían la banda y coro de la repartición, que después de tocar nuestro himno nacional ejecutó durante dos horas piezas de su mejor repertorio, entonando el coro cánticos alusivos, dejando en nuestro ánimo y en el de los demás de a bordo tan impresionante eco de cordialidad policial e internacional que ha perdurado intensamente durante la travesía.

Saludamos a V. S. muy atentamente.—Francisco Laguarda, César E. Etcheverry.

Unión Cívica Radical

COMITE RADICAL CORRENTINO

Con motivo de la noticia referente a este comité publicada en algunos diarios de la mañana, la presidencia del mismo se ve obligada a hacer por intermedio de este diario, las siguientes declaraciones:

"Que la actual comisión directiva, presidida por el doctor Guillermo H. Andreau, no ha caducado en su mandato, de conformidad con lo dispuesto en los artículos 47 de la carta orgánica y 3 del reglamento de los comités seccionales, que rigen al Comité Radical Correntino de la Capital Federal.

"Que la actual comisión directiva, en consecuencia, durará en sus legítimas funciones hasta el 26 de noviembre próximo, fecha en que se cumplirán los dos años de su mandato reglamentario.

"Que la comisión directiva actual está convocada a sesión para el día viernes, a las 21 horas, a los efectos de resolver la reorganización del comité y considerar el empadronamiento de gran cantidad de nuevos adherentes.

"Que de conformidad con lo dispuesto en los artículos 41 de la carta orgánica y 26, inciso b), del reglamento de los comités seccionales, corresponde exclusivamente a la comisión directiva la admisión de los nuevos adherentes, de tal manera que ella no puede delegar en ninguna persona o sub comisión una facultad reglamentaria semejante.

"Que la presidencia del comité no ha autorizado la publicación de la noticia aparecida en los diarios de la mañana, referente al nombramiento de una comisión empadronadora compuesta de los ciudadanos Linder Delfino, Manuel Mora y Araujo (hijo) y Eduardo Madariaga.

"Que la presidencia del comité declara que el doctor Eduardo Madariaga no ha autorizado la inclusión de su nombre en la noticia aludida.

"Que la presidencia está empeñada en reorganizar el Comité Radical Correntino imprimiéndole una orientación concordante con los motivos de su constitución y solidaria con los ideales de la reparación nacional, que sustenta a la Unión Cívica Radical de la República."

Un grupo numeroso de adherentes del Comité Radical Correntino se ha dirigido a todos los radicales correntinos residentes en esta capital, invitándolos a la asamblea que se realizará el sábado próximo, a las 21 horas (9 p. m.), en el local del Comité de la Capital, calle Tacuarí 16, a fin de confeccionar la lista de candidatos para la nueva comisión directiva.

La invitación va subscripta por la comisión siguiente: F. Antonio Salom, presidente: Andrónico Luque, Claro Ferreyra, Ramón Domínguez y Diego A. Amaro, secretarios; y vocales: Marcelino Riquelme, Ladislao Fernández, Angel P. Romero, Leocadio López, Epolinario Moreira, Faustino Bermúdez, Juan Flores, Severo Aguirre, Juan Mascarello, Eudoro Fernández, Casimiro Flores, Juan Francisco Madariaga, Ramón Espíndola, Luis Portalupi, Arturo González, Ramón Galarza, Pedro P. Chamorro, Guillermo Vázquez, Lulio de Llamas, Miguel Angel Vizcaíno, Juan P. Teiseire, Silvano Fernández y Héctor Benítez Araujo.

La asamblea tendrá lugar el sábado 28, a las 21 horas, en el local del Comité de la Capital, calle Tacuarí 16.

INSTRUCCION PUBLICA

COLEGIO NACIONAL MANUEL BELGRANO

Permisos para rendir exámenes

Hasta el día 27 del corriente, en la secretaría de este colegio, deberán solicitarse los permisos de exámenes previos y libres, en los formularios especiales que están a disposición de los interesados.

Horas de oficina, de 8 a 10.

Es indispensable la presentación de la cédula de identidad.

DE LA PLATA

CAMARA DE SENADORES

LA PLATA, octubre 24. — Bajo la presidencia del señor Martínez Sosa, siendo las 15.10, se inició la sesión de la Cámara de Senadores.

Acto continuo se aprobó el acto de la sesión anterior.

Se dió cuenta de los asuntos entrados, los que pasaron a estudio de las respectivas comisiones.

Se entraron a considerar los asuntos incluídos en la orden del día, figurando en primer término, el referente al arrendamiento de tierras fiscales en las islas del Delta, el que fué postergado para otra oportunidad.

El asunto No. 2, relativo a la jubilación de obreros tranviarios, empezó a tratarse, habiendo informado en nombre de la comisión respectiva el senador Ratto, quien continúa con el uso de la palabra.

EL SUBINSPECTOR GENERAL DE ESCUELAS

El subinspector general de escuelas de la provincia de Buenos Aires señor Pedro Blasco, que se encontraba enfermo desde hace algún tiempo, se encuentra completamente restablecido, y se hará cargo de sus funciones en breve.

Bolsa de Comercio

MERCADO DE CAMBIOS

Segunda rueda

Sin operaciones.

Precios oficiales

Libras, 43. 31|32
Francos, 11.47.
Belgas, 12.50.
Suizos, 4.44.
Florines, 2.08 1|2.
Liras, 20.30.
Marcos, 3.600.
Pesetas, 5.33.
Dólares, 12.3.
Reis, 36.450.
Montev. 10.70.

Segunda rueda

Céd. H. Arg. octubre 25: 39.500 a 99.60; 205.000 a 99.70.

Id 2a. serie, octubre 25. 50.000 a 99.

Id 4a. serie, octubre 25: 52.500 a 94.30; 23.900 a 94.40.

Id 5a. serie, octubre 25: 72.500 a 96.40.

Id 6a. serie, octubre 25: 13.000 a 96.20.

Id 7a. serie, octubre 25: 70.000 a 94.30.

Id 9a. serie, octubre 25: 67.500 a 94.50.

Id 10a. serie, octubre 25: 8.000 a 94.50.

Id 11a. serie, octubre 25: 1.000 a 96.20.

Id 12a. serie, octubre 25: 62.000 a 96.10.

Id 13a. serie, octubre 25: 84.500 a 92.80.

Id 14a. serie, octubre 25. 483.200 a 92.70.

Id octubre 26: 25.000 a 92.70.

Id fin de mes: 165.000 a 92.70.

Emp. 1911. octubre 25: 31.700 a 75.90.

Crédito Arg. 1905. octubre 25: 22.000 a 85.

Province of. B. A. octubre 25: 10 mil a 52.90.

Escolar B. A. octubre 25: 4.000 a 85.

Emp. Tucumán, octubre 25: 10 mil a 92.60.

Bonos Paviment. (sem.) octubre 25: 31.000 a 86.20.

Bonos Bco. Provincia, octubre 25: 2.000 a 92.60.

Deuda Munic. octubre 25: 8.000 a 100.80.

Id octubre 28: 10.000 a 100.80.

Deuda Mendoza, octubre 25: tres mil a 88.

Deuda Santa Fe, 1974, fin de mes 12.800 a 78.

Deuda B. A. 6 o|o, 2a. serie, octubre 25: 2.550 a 87.60.

Id diciembre 15: 7.000 a 88.

Caminos afirmados, octubre 25: 50.000 a 74.50.

Saneamiento La Plata, octubre 25 9.000 a 85.

Id octubre 28: 10.000 a 85.

Banco Hogar Arg. (int.) octubre 25: 100 a 46.50.

Banco Español, octubre 25: 200 a 96.50.

Id diciembre 15: 140 a 96.50.

Banco Francés, fin de mes: 50 a 41.90.

Economía Comercial, octubre 25: 82. a 101.

Puerto San Nicolás, fin de mes 200 a 34.60.

Id noviembre 30: 200 a 34.[illegible] 100 a 34.90.

Id diciembre 31: 100 a 35.30.

Lotería Nacional

SORTEO DE HOY

Los premios mayores

Con 80.000 pesos

37761

CON 10.000 $

16700

CON 5.000 $

23922 30551

CON 2.000 $

17603 20894 39467 16562 [illegible]

CON 1.000 $

18600 1086 26259 38928 [illegible]
16432 4753 2030 33307 [illegible]
40055 40022

CON 500 $

CON $ 200

14351 16293 33225 40941 [illegible]
37217 22812 6435 34829 [illegible]
10071 16355 39613 1786 [illegible]
22467 22223 19735 21859 [illegible]
12640 3593 12926 23787 [illegible]
10268 34240 33763 20124 [illegible]
19812 32608 19247 29418 [illegible]
14313 20625 11641 10871 [illegible]
17108 38670 5517 28973 [illegible]
40908 20126 4256 22034 [illegible]
30742 12500 17431 23460 [illegible]
35520 35537 2982 1227 [illegible]
16710 40370 9704 8126 [illegible]
33192 7201 6802 11009 [illegible]
15932 8146 4013 26432 [illegible]
13790 27990 25714 12946 [illegible]
14434 26685 1517 34331 [illegible]
11105 11993 5334 1675 [illegible]
35068 20982 5213 34274 [illegible]
10786 26551 10516 2155 [illegible]
15059 14056 15326 26577 [illegible]
12284 29753 3467 4005 [illegible]

CON $ 100

16956 32827 13164 27326 [illegible]
27505 34070 17613 5453 [illegible]
22043 5362 12030 29728 [illegible]
24078 2381 21259 1507 [illegible]
24769 4398 10093 40194 [illegible]
28434 11635 24329 16542 [illegible]
10044 29708 17778 17424 [illegible]
10731 22228 22125 25669 [illegible]
17958 29328 32066 5531 [illegible]
20116 36555 28575 25144 [illegible]
11053 2060 9267 41245 [illegible]
16237 4022 25045 7407 [illegible]
27895 16561 40703 23455 [illegible]
16759 37352 2838 19205 [illegible]
26934 36616 30005 21672 [illegible]
15985 14258 10319 23591 [illegible]
11919 31909 25293 35010 [illegible]
20489 33983 11273 25371 [illegible]
3737 4315 11095 9532 [illegible]
17141 35426 31214 37511 [illegible]
6639 6016 4343 37247 [illegible]
16833 11400 16166 5545 [illegible]
2120 22951 10228 22085 [illegible]
34052 12805 8785 4547 [illegible]
22185 8488 22100 15851 [illegible]
18110 13074 16425 36317 [illegible]
14432 27036 14607 38133 [illegible]
15016 25736 16456 25397 [illegible]
3728 18329 1146 23592 [illegible]
34749 40127 25492 40555 [illegible]
24631 19360 4519 5341 [illegible]
31699 32574 37215 13616 [illegible]
25454 8333 4279 21453 [illegible]
30624 38049 7185 17045 [illegible]
16288 4064 21581 32033 [illegible]
8693 27909 36433 13575 [illegible]
11906 15860 13367 19065 [illegible]
29615 31756 15132 13911 [illegible]
22104 15130 34142 33745 [illegible]
23642 35597 27905 19345 [illegible]
35065 13059 20953 3546 [illegible]
26940 34468 9591 15141 [illegible]
15672 24399 17465 19205 [illegible]
8194 22852 26131 15073 [illegible]
12478 23220 14505 17289 [illegible]
24140 2660 6171 10165 [illegible]
26896 16157 17937 2529 [illegible]
25153 33311 24912 15481 [illegible]
24216 11175 35646 15066 [illegible]
26701 17479 33732 33543 [illegible]
23837 7751 29013 6555 [illegible]
1423

CON $ 30

1
351 928 165 886 539 190 [illegible]
436 692 559 862 543 777 [illegible]
948 619 218 882 746 725 [illegible]

2
477 556 677 467 548 069 [illegible]
698 943 267 553 538 345 [illegible]
862 582 946 054 596 969 [illegible]

3
051 105 150 026 418 699 [illegible]
059 727 750 817 810 754 [illegible]
819 424 741 042 075 747 [illegible]

4
266 954 536 876 636 891 [illegible]
903 829 575 067 832 748 [illegible]
282 994 947 474 656 050 [illegible]

5
457 918 277 757 033 576 [illegible]
630 701 740 541 561 752 [illegible]
817 411 540 393 123 016 [illegible]

6
067 002 770 571 803 819 [illegible]
158 172 071 039 693 521 [illegible]
496 684 179 896 687 105 [illegible]

7
901 983 665 589 496 526 [illegible]
161 098 503 900 492 129 [illegible]
375 913 033 254 616 951 [illegible]

8
719 177 586 108 553 282 [illegible]
817 287 971 094 756 067 [illegible]
570 125 326 643 277 893 [illegible]

9
858 211 243 225 287 288 796 [illegible]
727 250 910 090 750 444 665 [illegible]
075 150 673 864 173 354

10
586 904 538 076 028 280 455 [illegible]
023 302 405 894 870 015 [illegible]
039 388 685 995 712 242 [illegible]
609 821 223 120 910 721

11
888 338 835 029 891 879 246 [illegible]
593 553 559 378 502 233 [illegible]
446 003 679 001 382 182

12
689 334 679 093 219 112 [illegible]
807 928 756 519 801 464 251 [illegible]
227 463 894 268 885 071 454
193 110 397 601 838

CAMBIOS BANCARIOS DEL DIA — A LA VISTA

BANCOS	Inglat.	Francia	España	Alem.	Suiza	Bélgica	Italia	N. América	Brasil
Nación Argentina	44 ⅛	11.52	5.36	3.450	4.49	12.53	20.10	122.70	—
Provincia de Buenos Aires	—	—	—	—	—	—	—	—	—
Londres y Río de la Plata	44 1|16	11.49	5.35	3.400	4.47	12.55	19.95	123.—	36.400
Británico de la América del Sud	—	—	—	—	—	—	—	—	—
Español del Río de la Plata	44 ⅛	11.43	5.35	3.100	4.50	12.20	19.80	122.50	—
Italia y Río de la Plata	44 ⅛	11.45	5.37	3.500	4.48	12.50	20.—	122.80	—
Londres y Brasil	—	—	—	—	—	—	—	—	—
Londres y Buenos Aires	—	—	—	—	—	—	—	—	—
Italo-Sudamericano	—	—	—	—	—	—	—	—	—
Nuevo Italiano	—	—	—	—	—	—	—	—	—
Francés del Río de la Plata	44 ¼	11.50	5.37	3.450	4.48	12.60	20.—	—	—
The National City B. of N. York	44.—	11.53	5.35	3.500	4.46	12.58	—	123.10	36.600
Franc. e Ital. de la Amér. del Sur	44 ⅛	11.52	5.35	3.600	4.47	12.54	20.05	122.80	36.400
Anglo-Sudamericano	44 ⅛	11.48	5.34	3.600	4.46	12.55	20.03	122.90	36.600
The First National Bank Boston	—	—	—	—	—	—	20.18	122.70	36.500
España y América	—	—	—	—	—	—	—	—	—
Argentino Uruguayo	44 ⅛	11.47	5.36	3.400	4.48	12.50	—	—	—
Comercial del Azul	44 ⅛	11.50	5.35	3.400	4.46	12.50	19.95	122.—	36.600
Galicia y Buenos Aires	44 5|16	11.50	5.37	3.400	4.47	12.55	20.05	122.60	36.500
De Córdoba	44 ⅛	11.55	5.36	3.550	4.50	12.60	19.94	121.90	—
Italo-Belga	44 ¼	11.47	5.35	3.400	4.46	12.57	10.10	122.70	36.500
Holandés de la América del Sud	44 3|16	11.55	5.37	3.400	4.48	12.65	19.93	122.—	—
The Royal Bank of Canadá	—	—	—	—	—	—	19.85	121.90	36.500
American Foreign B. Corporation	—	—	—	—	—	—	—	—	—
Alemán Transatlántico	44 ¼	11.50	5.36	3.350	4.50	12.60	—	—	—
Germánico de la América del Sud	44 ⅛	11.50	5.35	3.400	4.45	12.40	19.95	122.30	36.600
The Yokohama Specie Bank. Ltd.	44 ⅛	11.55	—	—	—	—	19.90	122.—	36.500
								123.—	37.000

Pablo R. Fernández

El lunes 30 de octubre a las [illegible] horas procederé a vender en el recinto de las operaciones oficiales en la Bolsa de Comercio de Buenos Aires la acción No. 69 del Mercado de Cereales a Término de Buenos Aires, de acuerdo con el siguiente edicto:

Judicial: Por disposición del señor Juez en lo Civil de la Capital doctor J. Isaac Arriola secretaría del autorizante, se hace saber que en el juicio sucesorio de don [illegible] los Tomkinson ha sido designado el Liquidador Oficial de la Bolsa señor Pablo R. Fernández para que previa publicación de avisos por el término de cinco días en el "Boletín Judicial" y "LA EPOCA" proceda a vender en remate en el recinto de las operaciones oficiales en la Bolsa de Comercio y de acuerdo con el reglamento de esa institución, la acción No. 69 del Mercado de Cereales a Término de Buenos Aires.

Buenos Aires, 19 de octubre de 1922.

17|551 v. oct. [illegible]

13
548 709 068 478 273 099 150 324
379 196 828 414 024 748 120 451
476 567 216 222 350 051 946 872
117 453 520 342 979

14
729 514 022 674 574 127 831 955
689 671 230 935 071 254 799 028
533 879 599 080 264 632 732 270

15
371 279 941 365 694 875 692 523
504 415 284 478 566 552 017 775
904 199 157 052 526 635 998 321
294 433 599 244

[illegible]
868 120 194 863 471 479 153 149
299 649 816 695 689 109 590 743
522 511 902 144 811 330

17
659 168 556 115 438 688 781 665
327 114 487 414 671 071 356 548
109 064 395 612 954 218 087 895
509 448 808 221 537

18
146 425 732 572 485 705 443 560
483 897 547 326 167 835 399 754
972 733 446 501 619 962 947

19
151 717 515 075 821 979 695 911
751 136 704 951 886 203 001 095
351 438 100 159

20
675 061 564 337 471 018 708 140
422 765 427 691 274 546 298 022
416 752 301 604 058 467 136 262

21
417 026 549 505 910 819 424 723
948 595 649 365 837 860 195 320
532 826 105 609 045 064

22
572 146 213 529 045 231 998 392
746 408 084 507 842 441 330 573
690 776

23
964 715 978 858 379 986 509 685
224 795 169 608 066 772 630 398
905 640 333 530

24
220 864 779 219 080 035 542 416
460 923 426 646 254 242 650 554
013 400 227 067 090 942

25
627 489 540 296 969 503 841 484
652 517 482 529 409 388 070 561
487 135 812 925 689

26
730 684 746 647 841 073 959 473
401 880 876 669 249 106 075 570
333 002 045 438 386 213 687 971

27
794 847 762 712 744 889 778 631
539 713 058 842 069 821 133 711
585 547 542 695 755 749 279 644

28
176 201 796 935 313 369 224 409
166 116 448 053 229 099 762 215
071 326 862 180 330 866 317 501

29
967 862 556 726 829 194 052 180
760 618 400 282 866 592 922 791
754 298 126 332 552 169 627 048

30
985 791 449 768 432 606 352 939
544 878 850 563 585 067 051 828
707 553 233 298 464 330 605 236

31
260 553 482 362 436 875 769 173
104 395 617 237 636 645 411 570
221 511 066 816 156 189 003 400

32
905 188 090 231 891 692 232 216
258 376 053 229 113 247 840 701
736 310 220 786 071 609 174 572

33
505 312 787 003 418 580 772 865
797 182 113 094 620 656 506 904
609 886 766 478 785 616 753 164

34
448 252 803 448 507 984 009 880
315 805 226 353 257 672 040 324
180 914 539 462 540 515 912 025

35
694 697 169 091 464 290 441 102
072 736 438 907 374 552 546 558
258 7755 189 592 525 557 412

36
698 754 721 640 453 098 035 781
621 505 887 287 178 785 913 015
093 838 5503 668 956 568 060 418
390 800 967

37
760 434 992 971 887 030 583 404
362 481 7755 989 227 581 646 395
286 311 812 609 867 954 926

38
043 827 863 718 360 490 161 458
402 986 272 939 109 762 460 476
191 399 934 160 243 302

39
468 685 609 798 464 182 264 353
048 538 834 605 487 855 801 598
808 773 467 448 150 854 022 480
130 205 428 5593 857 980

40
480 742 541 121 016 544 589 974
062 002 728 904 750 909 912 161
428 003 045 131 221 276 946 698
151 309 198 831 801 098 812

PRIMERA EDICION

24 DE OCTUBRE DE 1922

LA ENMIENDA PEOR QUE EL SONETO

El ministro del interior doctor Matienzo ha querido explicar su telegrama al interventor de San Juan y ha reiterado el agravio que sin razón alguna y en forma extemporánea, lanzara contra el partido y el gobierno, que en nombre de la dignidad del pueblo argentino realizara, la transformación de su vida moral y política, liberándola de la coyunda infame del "régimen" pervertido, que dirigiera despóticamente al país en la larga y afrentosa dominación que sufrió.

El ministro del Interior, de un gobierno que es la consecuencia de una obra que quedará como un foco luminoso en la historia de la Nación, pues la redimió del grave peso de la inmoralidad política y la corrupción administrativa, no ha podido jamás producir el anatema que su telegrama importa, contra el partido que el través de una dolorosa vía-crucis, realizó la tarea que se impusiera, en resguardo del honor y del porvenir de la patria. Por ella y nada más que por ella, afrontó todos los sacrificios, llevó a la muerte a sus ciudadanos, para fecundar con su sangre y su martirio, la tierra en que había de germinar la semilla cuyos frutos los siente el país en la hora que culmina rodeado de prestigios y de respetos que jamás lo rodearon y que los gobiernos del "régimen" ensombrecieron en sus delitos.

El ministro del Interior sabe que asumida la dirección de la República por el doctor Yrigoyen, debió cumplir el programa revolucionario de la Unión Cívica Radical, de un cambio absoluto de todos los gobiernos oligárquicos adueñados de las provincias; que ante la invitación del Presidente Sáenz Peña para que la Unión Cívica Radical abandonara el único camino que hasta entonces se le ofreciera, el de las reivindicaciones armadas, para alcanzar la libertad del sufragio, el doctor Yrigoyen expuso categóricametne su programa de acción y en virtud del cual, su partido, acudiría a los comicios que se le ofrecían garantizados y ese programa era la intervención a las catorce provincias, sin cuyo requisito se mantendría esperando el momento de realizar los propósitos de reparación que nada, ni nadie, podía impedir.

El doctor Sáenz Peña, aceptó por completo el plan trazado por el doctor Yrigoyen, para hacer efectiva la reintegración de los pueblos en su soberanía y empezó cumpliendo la palabra de honor empeñada con la intervención a la provincia de Santa Fe y se preparaba a hacer igual cosa con Buenos Aires, cuando el estado de su salud se agravó, con el triste desenlace de su muerte después.

El doctor Yrigoyen, llevado por la voluntad del pueblo, que se identificó con la Unión Cívica Radical, que sabía que para sacar al país del estado de rebajamiento político e institucional a que el "régimen" lo arrastrara, debía cumplirse en toda su amplitud la reparación, con la conciencia plena de sus responsabilidades y deberes, intervino a las provincias, expulsó a las oligarquías y abrió camino amplio al comicio, donde el pueblo, dignificado y dueño de sus propios destinos se dió el gobierno que encarnaban sus anhelos.

Son esas, las intervenciones que el doctor Matienzo ha repudiado en su infeliz telegrama y hay que decirlo, aunque parezca duro, en seis años que ocupó la posición que le otorgara el Presidente Yrigoyen, conforme a su deseo, jamás exteriorizó una disconformidad con su política intervencionista, y es ahora cuando llega a un ministerio, en un gobierno hecho por el esfuerzo de la Unión Cívica Radical, que se le antojan malas las intervenciones que enviara la presidencia histórica del doctor Yrigoyen e infiere a la fuerza política que sustenta el mismo gobierno de que forma parte, la ofensa más irritante e injusta que pueda concebirse.

La Unión Cívica Radical, no puede aceptar sin protesta, la injuria con que se le afrenta. El doctor Matienzo, está obligado a explicar sin rodeos su conducta. El partido que ha hecho el gobierno de que forma parte, por sus propios respetos tiene el derecho y el deber de exigir una satisfacción como corresponde, y no aceptará aclaraciones que no son sino recursos abogadiles y chicaneros, que si pueden ser concebidos con un concepto de medianía, tienen que ser rechazados por quienes entienden servir la causa pública desde un plano superior y por sobre todo, defender la integridad y los respetos de una causa, por la que se diera todo lo más noble del alma ciudadana.

Los gastos de las intervenciones

Ha sido norma de conducta invariable del Ejecutivo anterior, que los gastos de las intervenciones federales fuesen sufragados por los tesoros de las provincias, siempre que aquéllos se hubiesen hecho cargo del gobierno de las mismas. Ese ha sido el principio, que se mantuvo siempre con invariable unidad de criterio. Por razones excepcionales, fundadas siempre en la situación financiera de ciertas provincias, se decretó en algunos casos la reintegración de las sumas gastadas, cargándolas a la cuenta de la Nación. Pero el carácter excepcional de la medida solo afianza la uniformidad de la regla.

Todo lo expuesto resulta evidente en la conducta observada por el Ejecutivo con respecto al sostenimiento de las intervenciones. Evidente y claro para cualquiera que lo examine sin prejuicios ni propósitos insidiosos. Como esa no es la posición de "La Nación" explícase perfectamente que no encuentre ajustado a lógica los sucesivos pronunciamientos del Ejecutivo y que la acuse de "no seguir rumbo definido" y de "desdén por toda regla doctrinaria y legal". De otra manera, es decir, de juzgar el pulpo máximo con imparcialidad y justicia al Ejecutivo, reconocería que el Ejecutivo ha aplicado a resolver la situación financiera de sus intervenciones en las provincias el único criterio indicado por la ley y el buen sentido. El último decreto,—pretexto de las agrias inspiraciones de "La Nación"—solventa sencillamente un caso excepcional, disponiendo el reembolso de sumas que no puede sufragar la provincia intervenida. Pero los fundamentos de esa resolución oficial, al puntualizar el carácter extraordinario de la medida, dejan a salvo la indemnidad de la norma fijada con anterioridad.

Como se vé, estamos a distancias astronómicas del discrecionalismo que "La Nación" censura y de la contradicción que el mismo diario denuncia. Eso lo advierte cualquiera... siempre que no obedezca a los móviles que conducen los juicios de "La Nación".

Sobre el desastre ganadero

A propósito de la extraordinaria depresión del mercado de carnes, asunto éste cuya complejidad de factores no es, racionalmente, un misterio para nadie, "La Nación" descubre que es un problema de los tantos que la Administración nueva ha encontrado sin resolver.

Es el caso de la exclamación célebre: "Piove... governo ladro!" La eterna cabeza de turco es el Gobierno. Parece que arrojando sobre él toda suerte de culpas, no importa que sea sin justicia, se experimentase algún alivio. Pero el hecho es que el Gobierno, el Gobierno anterior, ha dejado en esa materia una obra positiva, la única que tuvo a su alcance natural, poniendo toda la fuerza del Estado al servicio de los intereses comprometidos y actuando directamente allí donde sus facultades propias se lo permitieron. Dígalo, en corroboración, la actitud de la banca oficial, ya para acordar préstamos especiales, ya para facilitar la evolución desahogada de sus clientes. Y si el Poder Ejecutivo no hizo más fué porque el Congreso, en su inaudita pasividad, no le dió campo para extender su acción.

Pero "La Nación" agrega: "La situación ha llegado a ser tan grave que por simples razones de patriotismo urge que el Poder Ejecutivo (el actual) y el Congreso (el de siempre) se ocupen de ella y traten de arbitrar medidas defensivas. Se ha perdido ya mucho tiempo. Sería realmente culpable que se siguiera perdiéndolo". Sí, ahora le entra el pánico al cómplice más típico de la obstrucción sistemática de ayer. Porque en ella, exclusivamente, radica toda la responsabilidad de la insuficiencia del Gobierno, ya que Gobierno, al fin, no es un solo poder, sino el conjunto de los resortes que lo forman, cada cual en la esfera competente.

La Administración nueva tiene, en efecto, un gran deber que llenar, pero la antigua realizó el suyo en la totalidad de su radio de influencia, sin olvidar un solo aspecto del sombrío problema en cuestión. Sus iniciativas y sus obras, como cosas tangibles, lo defienden y lo levantan, espontáneas, en una acción distributiva tan fecunda como experta.

La próxima conferencia de Lausana

La crisis política británica ha restado importancia periodística al problema del Cercano Oriente. La caída de Lloyd George y el encumbramiento de Bonar Law han monopolizado las páginas de información cablegráfica de los diarios.

Lo cierto es que las cosas debieron ocurrir de otro modo. El problema del Cercano Oriente contribuyó en gran parte a que se produjera la reacción de los conservadores contra Lloyd George. Ese asunto es el primero de política internacional que tendrá que encarar el nuevo gabinete de Londres.

Mientras se desenvuelve la crisis británica, continúan los preparativos para la realización de la conferencia que tratará de resolver el intrincado problema de Oriente. La conferencia se efectuará en Lausana. El gobierno de Angora ha nombrado ya sus delegados: Fehti bey, Yussur Kemal bey, Djellaledin Arif bey y Ferid bey. Los delegados franceses, según se asegura, serán los señores Bompar y Leygues.

Es posible que la conferencia inicie sus trabajos en la última semana de noviembre. Esta postergación se debe a un pedido de Inglaterra. Mr. Bonar Law no quiere nombrar los delegados británicos hasta después de conocer el resultado de las elecciones.

En los círculos diplomáticos europeos se cree que el gobierno ruso será invitado a la conferencia para que tome parte en las discusiones sobre la cuestión de los Dardanelos. Esto implicaría el reconocimiento del gobierno del soviet.

DE MENDOZA

Sobre supuestos desórdenes

DESAUTORIZACION

Recibimos del señor ministro de Hacienda de Mendoza el telegrama que publicamos en seguida, desautorizando la información que se diera por algunos diarios, sobre supuestos desórdenes e incidencias en la Casa de Gobierno de aquella provincia y que figuraban como protagonistas dicho funcionario y el contador general:

MENDOZA, octubre 23. — Señor director del diario LA EPOCA. Buenos Aires. — Habiendo aparecido en algún diario de esa capital y en otro de esta ciudad, la información noticiosa sobre supuestos desórdenes e incidencias que se dicen ocurridas al suscripto y en el Ministerio de Hacienda a mi cargo, me veo en el caso de tener que dirigirme al señor director, velando por el buen crédito de la administración pública de esta provincia, para rogarle quiera tener la gentileza de hacer constar en su diario, que tales noticias carecen en absoluto de fundamento y verdad, pues nada de lo que se dice ha ocurrido. Para mayor satisfacción me complazco en transcribir la carta del señor contador general de la provincia, que publica en el día de la fecha el mismo diario que en esta ciudad dió la noticia de referencia, en cuyo diario colabora el corresponsal que trasmitió la información a los diarios de esa capital. La nota transcripta dice así: "Con el fin de aclarar los conceptos equivocados que aparecen en el suelto de hoy titulado: "En el Ministerio de Hacienda", donde se refiere a una supuesta escena de pugilato habida entre el suscripto y el señor ministro de Hacienda y con el propósito de dejar las cosas en su lugar, debo manifestar al señor director lo siguiente:

"Que dicha información es infundada, por cuanto, el suscripto, no ha tenido absolutamente ningún altercado con el señor ministro, ni tampoco, ha cambiado con él una sola palabra sobre el particular; respecto a la silbatina que se menciona al principio del mismo suelto, ignoro hasta este momento que ella se haya producido, como así también la existencia del sumario que levanta la policía. Esperando del señor director quiera ordenar la publicación de las presentes líneas, en homenaje a la verdad, me es grato saludarlo con mi mayor consideración. — Firmado: Arturo Andrade, contador general de la provincia".

Igualmente puedo asegurar que la actitud atribuída para con los periodistas al señor subsecretario de este ministerio doctor Jorge V. Olbrich, es tan incierta como el resto de la información aludida, pudiendo afirmar que en el ministerio a mi cargo existe la costumbre de atender con toda deferencia a los señores periodistas, como a todo el público sin excepción, pues es de propio interés que la intensa y honesta labor que desarrolla, sea ampliamente conocida, máxime cuando sus resultados están influyendo saludablemente en la regularización de la economía y finanzas de la provincia. Agradecido desde luego, saludo al señor director con la más distinguida consideración. — C. Soto, ministro de Hacienda.

EN LA PRESIDENCIA

A las 13 horas llegó a la Casa de Gobierno el Presidente de la República, ocupándose de inmediato en la firma de órdenes de pago por septiembre, certificados de obras en Asilos y Hospitales regionales y planillas del cuerpo diplomático, que le presentó su secretario doctor Vercelli.

Subscribió asimismo el primer mandatario varios nombramientos para llenar algunas vacantes eclesiásticas en las diócesis de Catamarca. La Plata y San Juan, tratando después asuntos administrativos con el ministro de Obras Públicas.

El miembro de la Suprema Corte, doctor José Figueroa Alcorta, departió con el Presidente de la República, quien, además, ha concedido para esta tarde las siguientes audiencias: señor Carlos A. Sentilosa; miembros del Comité de Homenaje a Naciones Extranjeras; diputados nacionales doctores Amuchástegui, Anastasi y Pintos; señor Pedro Bazán, director de Puentes y Caminos; mayor retirado Samuel C. Paz; miembros de la comisión directiva de la Sociedad Rural Argentina; Eusebio G. Chacón; general Félix Benavídez; diputado Saravia, con una delegación salteña; señor Sánchez de Bustamante y a una delegación del Comité Universitario Nacional.

Secretaría de la Presidencia

En la confitería del Aguila se realizará mañana, a las 21 horas, el banquete que ofrece un núcleo importante de amigos al señor Florencio Lezica Alvear, con motivo de haber sido nombrado adscripto a la Presidencia de la Nación.

A la demostración se han adherido numerosos caballeros.

La salud del Dr. Pedro Solanet

Continúa la mejoría en el estado de salud del vice gobernador de la provincia de Buenos Aires, Dr. Pedro Solanet.

Durante el día de hoy, han visitado al distinguido enfermo numerosos amigos y altas personalidades vinculadas a nuestro mundo político y social.

El viaje del gobernador de la provincia señor Cantilo a Pergamino

Esta mañana salió para Pergamino el gobernador de la provincia señor Cantilo, acompañado de sus ministros doctores Casás, Rodríguez Jáuregui y Vialo, presidente del Directorio del Banco Hipotecario Nacional, señor Croveto, señor Luis Rodríguez Irigoyen y el enviado especial de LA EPOCA, señor Félix O. Fouillier.

El viaje del distinguido mandatario bonaerense lo motiva la inauguración de una sucursal del Banco Hipotecario Nacional, ceremonia de cuyos detalles nos ocuparemos en la segunda edición de hoy.

Servicio telegráfico especial para LA EPOCA

(De la United Press, Agencia Havas y nuestros corresponsales)

La crisis de gabinete en Inglaterra

Desembarco de tropas británicas y norteamericanas en Vladivostock

Las relaciones de Rusia con el gobierno de Angora

La crisis ministerial británica

LONDRES, octubre 24 (United Press). — Créese que la demora en la formación definitiva del gabinete se deba a la insistencia de los irreconciliables por tener mayor representación en el gobierno, insistencia que pudiera ser satisfecha entregando la cartera de Guerra al marqués de Salisbury, en lugar de darle el puesto más bien de adorno que significa el cargo de Lord del sello privado, como en un principio se había pensado. Esto haría necesario, sin embargo, que lord Derby pasase al ministerio de las Colonias y al Almirantazgo. Se insinúa que se hacen esfuerzos para incluir a Balfour en el gabinete, pero eso es inaceptable por razón de que, como es sabido, Balfour seguiría una política que, en general, vendría a apoyar la política de Lloyd George en la cuestión de Oriente.

La situación en Vladivostock

MOSCU, ortubre 24 (U. Press). — Se informa que destacamentos norteamericanos e ingleses desembarcaron en Vladivostock para proteger a sus conciudadanos. El señor Chicherin envió una nota al Japón protestando por la demora en la admisión de las tropas de la República de Extremo Oriente en Vladivostock.

Las relaciones ruso-turcas

CONSTANTINOPLA, octubre 24 (United Press). — Infórmase que Arralof, representante del soviet en Angora, pidió en forma categórica que los kemalistas insistan en la admisión de Rusia en la conferencia de paz. Corren también rumores de que las relaciones diplomáticas entre Rusia y el gobierno de Angora llegaron al punto de la ruptura y que en el Cáucaso ha habido incidentes militares. Sin embargo, Hamid Bey y Zolotareff, representante comercial del soviet la desmienten enfáticamente.

Conferencia Venizelos-Ninchich

BELGRADO, octubre 24 (United Press). — El ex primer ministro griego, señor Venizelos, celebrará una entrevista en Salónica con el ministro de Relaciones Exteriores yugoeslavo, señor Ninchich, para establecer un programa común a seguir en la próxima conferencia sobre Oriente.

Política española

MADRID, octubre 24 (U. Press). — El jefe del gobierno, señor Sánchez Guerra, ha recibido las adhesiones de los jefes conservadores D. Juan de la Cierva y Sánchez Toca. Este último opina que el gobierno debe presentarse a la corte sin modificaciones, reorganizándose durante las vacacionesc de diciembre con la formación de un gobierno de concentración conservadora.

El conflicto minero del sur de Gales

LONDRES, octubre 24 (United Press). — La huelga con que amenazaban los mineros del sur de Gales parece no ser sino un fracaso, en vista de que la mayoría de los mineros no toman en cuenta las instrucciones de sus jefes para dar aviso con quince días de anticipación, a la terminación de los contratos, con objeto de obligar a la eliminación de los mineros no agremiados de las minas.

Nuevo gabinete de Montenegro

ROMA, octubre 24 (U. Press). — Las oficinas de la prensa del ministerio de Relaciones Exteriores de Montenegro anuncian que la reina Milena ha nombrado el nuevo gabinete, que estará así compuesto: Gosdenovitch, primer ministro; Vutchkowitch, Finanzas; Jukowitch, Guerra.

Accidente ferroviario

LONDRES, octubre 24 (United Press). — Según las últimas informaciones, en la colisión ocurrida en el ferrocarril del Norte, cerca de St. Denis, hubo cuatro muertos y doce heridos.

El paradero del submarino "Roland Morillot"

PARIS, octubre 24, (Havas). — Algunos diarios de esta capital demuestran cierta inquietud sobre la suerte corrida por el submarino "Roland Morillot", el cual zarpó el sábado ppdo. del puerto de Brest dirigiéndose a Calais por vía Cherburgo y que no ha dado aun noticia alguna sobre su paradero. Varios torpederos han sido enviados para buscar el citado submarino.

La India y el ejército de Angora

LONDRES, octubre 24 (Havas). — Comunican de Allahabad que un miembro del consejo del virrey de la India puso de relieve la gravedad de la ofensa que cometería todo súbdito británico que llegara a enrolarse como voluntario en el ejército del gobierno de Angora.

Choque entre sindicalistas y la policía

BARCELONA, octubre 24 (Havas). — A media noche se produjo un choque entre un grupo de sindicalistas y varios agentes de policía, resultando dos sindicalistas muertos y un policía gravemente herido.

La doctrina argentina de Ginebra

SE HA CONSTITUIDO UNA COMISION AUXILIAR

La Comisión Nacional de conmemoración de la doctrina argentina proclamada en el Congreso de Ginebra, activa las tareas a que se encuentra avocada. Prestan su adhesión y concurso las principales instituciones del país, entre ellas la Liga Argentina de Damas Católicas, cuya presidenta, en nota pasada a la comisión, vierte conceptos de valer respecto a este movimiento.

Entre las últimas resoluciones adoptadas por la comisión, se cuenta la formación de una comisión auxiliar de distinguidas damas de esta ciudad, que colaborará en los trabajos de aquélla.

Oportunamente se darán a conocer los nombres de las personas que forman las distinguidas comisiones.

Tesorería General de la Nación

La Tesorería General de la Nación efectuó hoy los pagos que a continuación se citan:

Dependencias nacionales en el interior, giros, 205.346 $; Banco Hipotecario Nacional, por descuentos a los empleados que adquirieron casas por su intermedio, 18.410 $; Intendencia de Marina, gastos, 50.000; Escuela Normal Mixta de Avellaneda, sueldos de septiembre, 7.641 $; Penitenciaría Nacional, gastos, 3.990 $; Arsenal de Guerra, déficit, 200 mil $; C. H. Walker, 400.000 $; Caja Nacional de Jubilaciones y Pensiones, aportes, 8.875 $; Escuela Profesional "Dolores Lavalle de Lavalle", sueldos de septiembre, 7.037 $; Correos y Telégrafos, contra ingreso, 1.000.000 $; Escuela Normal Mixta de Quilmes, haberes de septiembre, 11.666 $ y al comercio, 101.576 $.

Lo pagado hoy por la Tesorería asciende a $ m/n. 2:152.337.

Juicios de la prensa sobre la personalidad del ex-presidente de la República Dr. Hipólito Yrigoyen

De "El Eco de Monserrat", septiembre 1.o de 1921.

Dr. HIPOLITO YRIGOYEN

La más estupenda y hermosa demostración nacional ha venido a consagrar la profecía que encabeza estas líneas. ¡Grandioso espectáculo de admiración y cariño!

¡El alma argentina ha vibrado al unísono en su solo pensamiento nacional!

La cita ha sido magna.

—Ninguno ha faltado a ella.

—No hay ejemplo en la historia de otra igual.

—Una inmensa colmena de gente humana se agita palpitante, contenta y emocionada ante la presencia del más eminente de los republicanos, ante la figura del doctor Hipólito Yrigoyen, símbolo de la misma nacionalidad!

Todo el mundo en la calle. Cubren plazas, balcones y capiteles, llenan las aceras, los negocios, pórticos y azoteas, y hasta de los mismos árboles penden juguetonas, graciosamente colgadas las personas entusiastas, y retozonas. Inmensa muchedumbre radiante de alegría: civiles, militares argentinos y extranjeros, hombres y mujeres, ancianos y niños ondulan, imponentes en una grandiosa ola humana, ante el grande que vuelve ungido con la aureola más brillante de la gratitud nacional.

Es el alma de la patria que se levanta en un himno grandioso de júbilo y alegría que premia, que sabe estimular a tiempo el talento, el bien, que sabe aplaudirlo, ensalzarlo, corrigiendo ingratitudes, odios y envidias inherentes a la pequeñez de la condición humana...

Es así, en la imponencia y solemnidad de este acto, como los pueblos juzgan y aprecian a sus hombres superiores, como los fortalece, los estimula en el bien y en la sabiduría, como recompensa a los que han sabido levantarse por encima de todas las vanidades y miserias humanas, porque tarde o temprano, las naciones conscientes rinden culto a sus superhombres, a los espíritus superiores que, como el doctor Yrigoyen, ha condensado en su vida y obra el bienestar y la felicidad de la Patria, que ha tenido siempre sus ojos soñadores, su hondo pensamiento fijo en el futuro hermoso de la Nación, para enriquecerla, engrandecerla y llevarla a la cúspide de su progreso, con vuelo de estadista irradiado en todos los problemas, sereno como el águila remontando su pensamiento de creador...

Yrigoyen fué y será una fuerza imperiosa y necesaria en las sociedades organizadas, nervio activo e indispensable que permitió a la Argentina recuperar rápidamente el ritmo de sus funciones orgánicas. En su elaboración de estadista y de patriota se reveló ante su país y ante el mundo en la amplitud de toda su importancia como el plasmador del alma nueva de la República.

Su figura se perfila nitidamente como el precursor de la hora, de la gran hora evolutiva y generosa que se vislumbra con las claridades del Evangelio.

Bello corazón, cerebro hondo, sencillo a la belleza y pronto al sentimiento. Ajeno siempre al odio y amante apasionado de la justicia, de la libertad que la predicó siempre con la vehemencia extraordinaria de su entusiasmo y la fuerza incontrastable de su fe.

Como argentino esclarecido, su personalidad, juzgada por los hechos, por sus sentimientos humanitarios, su visión del porvenir, en el preciso momento en que fracasan los que presumieran de conductores de sociedades adquiere los contornos de la primera figura universal.

Contemplad sinó la labor de conjunto. Acordáos del panorama anterior. Miradlo ahora resplandeciente. Observad nuestro concepto universal, como pueblo. Nuestra preponderancia mundial ante las Naciones del Orbe. Todo es obra suya y ello es su gloria. Allí su sello inconfundible, su critério providencial para encausar, dirigir y disputar los grandes factores de la riqueza nacional, con esa videncia que hoy reconocen hasta los propios adversarios. Preguntad porque se mueven esas masas, porque se agitan convulsivas. Preguntad porqué esas madres levantan en brazos a sus hijos por encima de ese océano de almas, para que vean durante unos segundos y fijen para siempre en su memoria los rasgos del que vuelve victorioso, que han concretado la aspiración de una época y el motivo más puro del argentinismo ante la justicia y el derecho para todos, sin distinción de clases ni de razas y sabréis por qué este homenaje en un momento en que el mundo se acuerda más del que lo oprime que del que le sirve.

¿Adivinaráis su causa, imaginaráis su origen? Mirad fijo en la misma cara de la República, vedla en toda la inmensidad de su distancia, diáfana, resplandeciente, próspera cada vez más, culminante de respeto y de grandeza ante el concierto de la nueva humanidad que nace a una vida mejor, a una vida nueva, que defendió valiente ante el mundo entero.

Ved al obrero de ayer retorciéndose en las angustias de sus miserias y en el hambre de su hogar, gozoso ahora en su casa limpia, filtrando la esperanza, rebozando la alegría, con su mujer y sus hijos, con fuego constante y almuerzo diario...

Mirad en cualquier rinconcito del país como filtra la luz de la alegría, observad los hogares tristes exhaustos llenos de terror ante el espectáculo de la miseria y muerte, como resplandecen de satisfacción gozosos de vivir bendiciendo al hombre, al hombre providencial que supo tender a tiempo su mano protectora y acción diligente.

Viejo luchador, ha sido vida, ha sido todo para su patria, el más grande argentino cuyo nombre traspasó las fronteras de la República, llevando al país al gran puesto de honor en que él se halla.

Sufrió injusticias, conoció destierros y prisiones, siempre fijos sus ojos en el porvenir de su patria así como el mártir de la cruz padeció puesto su pensamiento en Dios que también era su aspiración y su destino.

La política presidencial del doctor Yrigoyen ha tenido con este acto de reverencia su confirmación más rotunda, más solemne, sonora y vibrante como una diana de gloria.

Acreedor a la gratitud nacional por su ejemplo y virtudes, por su consagración a los beneficios colectivos, la gloria inmortaliza su nombre en vida anticipando el juicio de la posteridad con la más grande de las apoteósis nacionales que jamás recibiera ciudadano alguno en el mundo.

Mariano Mengochea

"La Reparación" de Rojas (B. A.), octubre 20.

POLITICA OBRERISTA

Gobierno del doctor Yrigoyen

Durante la histórica Presidencia que acaba de expirar, el Ejecutivo de la Nación, velando por el bienestar de las clases trabajadoras, aumentó salarios y sueldos sin recargo en la jornada de trabajo. Dictó leyes de protección a los asalariados. Jubiló empleados y obreros de empresas particulares.

Orientó los conflictos entre los factores de la producción, mitigando los sufrimientos de las masas trabajadoras a quienes el pasado había sometido por la fuerza de las armas en sus justas protestas reivindicatorias.

Por vez primera la República Argentina ha enviado representantes a congresos internacionales sobre cuestiones obreras.

Sus delegaciones completas tomaron parte en las conferencias de Wáshington y Génova, sustentando y haciendo triunfar las tesis más liberales.

Por primera vez una nación de América ha celebrado tratados internacionales sobre asuntos del trabajo con países europeos.

Esos tratados del derecho obrero se han hecho con España y con Italia.

Por primera vez en nuestro país quedaron implantados y funcionando los seguros obreros para el personal de ferroviarios que constituyen 120 mil beneficiados, y para el de obreros y empleados de empresas particulares que realizan servicios de utilidad pública y que constituyen 24 mil afiliados.

Y por primera vez en el país, y esto no lo dijeron ni "La Prensa" ni "La Nación", se ha realizado una elección (la constitución del directorio de la caja de tranviarios, telefonistas, gasistas, electricistas, etc.), propia de una democracia industrial. Tomaron parte en ella, en efecto, más del 92 o/o de los afiliados.

En los momentos más agitados de los profundos conflictos surgidos entre el capital y el músculo, el gobierno del doctor Yrigoyen, no se dejó arrastrar por los cantos de sirena del poderoso.

Estudió con perfecta noción del mejor derecho, los motivos de las reclamaciones y dió su fallo con toda justicia, frente a los problemas que ofrecían para el hogar de los trabajadores, el encarecimiento de la vida, agravada en los años de la conflagración europea.

La obra del gobierno saliente ha

CARNET del VIAJERO

Museos, Bibliotecas y Paseos

MUSEO NACIONAL DE BELLAS ARTES — Arenales 654. — Abierto todos los días, de 9 a 12 y de 13 a 16.30.
MUSEO HISTORICO NACIONAL — Defensa 1600. — Abierto todos los jueves, domingos y días de fiesta, de 13 a 17.
MUSEO MITRE — San Martín 336.— Abierto todos los días, de 13 a 17.
MUSEO AGRICOLA — Santa Fe 9200.
NUEVO MUSEO DE MINERALOGIA Y GEOLOGIA—Maipú 1241. — Abierto al público los días hábiles, de 13 a 17. Los sábados, de 9.20 a 11.30.
MUSEO NAVAL—Florida 801.—Abierto los jueves y domingos, de 13 a 18.
MUSEO ETNOGRAFICO—Viamonte 430. Abierto los martes y viernes, de 13.30 a 16.30.
MUSEO NACIONAL DE HISTORIA NATURAL—Perú 208.—Abierto los lunes y jueves, de 10 a 16.
JARDIN ZOOLOGICO — Las Heras esquina Av. Sarmiento (Plaza Italia). —Abierto todos los días, de 7 a 17.
BIBLIOTECA NACIONAL—Méjico 564. —Abierta todos los días, menos los de fiesta, de 12 a 17 y de 21 a 23.
BIBLIOTECA POPULAR DEL MUNICIPIO — Corrientes 1615. — Abierta todos los días, de 13 a 18.30 y de 21 a 23.
BIBLIOTECA DE LA FACULTAD DE DERECHO Y CIENCIAS SOCIALES— Moreno 350. — Abierta todos los días hábiles, de 9 a 11.30 y de 13 a 15.30 y de 20 a 23.
BIBLIOTECA NACIONAL DE MAESTROS—Rodríguez Peña No. 935.— Abierta al público todos los días, de 8 a 22, (horario continuo). Sábados, de 8 a 12.
BIBLIOTECA DE POLICIA — Moreno esquina Cevallos. — Días hábiles, de 12 a 23 horas.
BIBLIOTECA DEL COLEGIO DE ABOGADOS—Palacio de Justicia, 70. piso. — Abierta todos los días hábiles (menos los sábados), de 16 a 17.
BIBLIOTECA NACIONAL DE MARINA. —Florida 801. — Abierta de 9 a 12.
BIBLIOTECA DE LA FACULTAD DE CIENCIAS ECONOMICAS — Horario: de 8 a 12 y de 15.30 a 23. Sábados, de 8 a 12 y de 15.30 a 19.30.

Espectáculos

TEATROS

CERVANTES — Compañía inglesa.— Hoy: Edgar Allan Brown. Presents: The Diamonds, Premier Vaudeville Company.—A las 21: Variado programa.
COLISEO — Compañía italiana de operetas Bertini-Gioana — Hoy, a las 21: La Pena del Taglione (espectáculo no apto para señoritas).
ODEON — Viernes 27, a las 17.15: Gran concierto popular y despedida de Rubinstein.
OPERA — Compañía argentina de comedias Roberto Casaux. Director artístico, Joaquín de Vedia. — Hoy, a las 21.15: Las Tres Marías, El Noy Pepet.
AVENIDA — Compañía española de Banyans, óperas, operetas y zarzuelas. — Hoy, debut. A las 21, estreno: Los Leones de Castilla. A las 22: Marina.
SAN MARTIN — Compañía de sainetes revistas y comedias de Arata-Simari-Franco.—Hoy, a las 18 y a las 23: En Casa del Taita Pancho. A las 21: En la Puerta de un Boliche... A las 22: ¿Se Mata o se Perdona?
APOLO — Compañía cómico nacional de César Ratti — Hoy, a las 18.15: ¡A París, Muchachos! Noche, a las 21 y a las 23: El Café del Marsellés. A las 22: ¡A París Muchachos!
NACIONAL—Compañía nacional de sainetes, comedias y zarzuelas Director, P. E. Carcavallo. — Hoy, a las 18, a las 21 y a las 23.15: Todo Bicho que Camina va a Parar al Asador. A las 22: El Zarpazo.
POLITEAMA — Compañía nacional de sainetes y revistas Vittone-Pomar.— Hoy, a las 18, a las 21 y a las 23 y 15: La Suerte del Turco Alí. A las 22.15: Los Templos de Talía.
NUEVO—Compañía Bataclán de grandes revistas. — Hoy, a las 18 y a las 21.15: Buenos Aires Embataclanado. A las 22.15: Margot Duerme.
ARGENTINO—Compañía nacional Florencio Parravicini. — Hoy, a las 21.15: Nido de Amor, Urutaú.
SMART PALACE — Corrientes 1283.— Compañía Pagano-Ducasse. — A las 21: Rosas Negras, Marcela.
LICEO — Compañía nacional Orfilia Rico. — Hoy, a las 21: Pequeñas Causas, Celos, Amor y Radio.
BUENOS AIRES — Compañía de gran guiñol Rivera-De Rosas.—Hoy, a las 18: Los Muertos. A las 21.15: El Hipódromo. A las 22.15: Acidalia.
MARCONI. — Compañía de dramas y comedias Blanca Podestá. — Hoy, a las 21: Un Hombre Débil, El Crisol de las Razas.
VICTORIA — Compañía española de dramas y comedias Concepción Olona. — Hoy, a las 21.15: Marido Así... Hay Muchos, La Malquerida.
COMEDIA — Compañía cómica española Lamas-León. — Hoy, a las 18 y a las 23: Sanatorio del Amor. A las 20.45: Las Corsarias. A las 22: Una Noche en el Paraíso.
PORTEÑO — Compañía de sainetes y revistas La Porteña. Director artístico Carlos M. Pacheco.—Hoy, a las 18 y a las 23.15: El Barrio de los Faroles. A las 21: ¡Araca, Qué Perra Vida! A las 22.15: ¿Qué Hacés de Noche?
MAYO — Compañía española de zarzuelas y operetas García Burrueco. —Hoy, a las 18: La Corte de Faraón. A las 21: La Corte de Faraón, El Señor Luis el Tumbón, Marina.

VARIEDADES Y CIRCOS

CASINO — Maipú 336. — Hoy, a las 20.45: éxito de Los Bill Boll, Les Jackson, Gatto, Delphin Pacheco, Rowland, Corn and Nell y toda la compañía.
HIPPODROME — Corrientes y C. Pellegrini. — Compañía Edén Circus. —Hoy, a las 18 y a las 21: dos grandes funciones tomando parte los clowns, tonys, payasos, caballos y perros amaestrados, la famosa troupe de enanos y la Rapsodia Española.
MAIPO — Esmeralda 443. —Hoy éxito de Pierrette Flori, coupletista. Lo Hesse-Sewitz, Fernanda Abranches, Hermanas Delpont. Todos los días match Firpo-Tracey.
FLORIDA — Galería Güemes. — Hoy, a las 16 y a las 21: Exito de Bonavoglia, Eva Príncipe y Teresita Zazá.—Las maldades de María.
PARQUE JAPONES — L. N. Alem y —Callao.—Domingo, tarde y noche: grandes romerías. Bandas, bailes y grandes atracciones recién llegadas de Norte América.

NOTA — Para los Cinematógrafos ver la página de Teatros

sido perseverante y clarividente en todas las manifestaciones de las actividades nacionales, y ha llegado la hora en que el país debe conocerla en toda su amplitud, para disipar un tanto la densa niebla que obscurece el escenario donde se han desarrollado los acontecimientos, debido esto a la pérfida campaña de los pulpos del periodismo nacional que se mostraron tan agresivos con el doctor Yrigoyen porque éste no ubicó en el ministerio a dos de sus grandes figurones.

"El Nacionalista" de Rosario de la Frontera (Salta). Octubre 12.

Termina hoy su mandato, en el cargo de Presidente de la República, el hombre más discutido en su alto sitial, por sus doctrinas de renovación institucional.

Descendiente de españoles, hijo de la fuerte y noble tierra de las vascongadas, ha sabido conservar con altivez las bellas cualidades morales que le legaron sus antecesores, manteniendo "autrance", bien en alto la nobleza, valentía y honradez de los Caballeros de Castilla.

Su argentinismo, llevado al más alto exponente de la nacionalidad, lo ha infiltrado dentro y fuera del país en forma tal, que hoy se lo admira y respeta a la par de las grandes naciones europeas. Este hecho, no solamente ha elevado nuestro concepto en todo órdenes de cosas, sino que nos ha reafirmado el verdadero concepto de gran nación y con ello ha establecido la independencia económica, política, social de nuestro país; cumpliéndose así el pensamiento de nuestros mayores que guerrearon largos años por nuestra emancipación nacional.

Su tesis, "libertad, paz y trabajo", simboliza a nuestro gran repúblico. A ella le debemos nuestra prosperidad y grandeza nacional en las épocas actuales. Con ello el doctor Hipólito Yrigoyen ha respondido, tanto a su juramento que prestó al asumir el mando, como a las promesas hechas a su partido y al pueblo de la República.

Ligeramente esbozada la personalidad del hombre que nos ocupa, haremos suscintamente, una síntesis de su obra de gobierno y de partido.

Surgió a la vida pública en su adolescencia, abrazando con amor filial las doctrina que, como semillas sembradas en el terreno de las grandes libertades, predicara nuestro gran tribuno y apóstol de la democracia argentina, el doctor Leandro N. Alem. Convivió las horas amargas del 90, 93 y 905, sufriendo con la resignación de los grandes filósofos los vejámenes a que se le sometieran por "pregonar, como lo hizo Cristo" la igualdad humana, la moral de los hombres públicos y la libertad de conciencias; que por desgracia de nuestra república, habían sido abolidas por los hombres que en esas épocas tenían absorvido los destinos de esta inmaculada nación.

Así fueron pasando los días, hasta que culminó en el año 1916, en que el pueblo antes imponente para defender sus derechos cívicos, se cobijó en los amplios pliegues de la bandera del parque, que flameaba pura por los aires con las esperanzas de reconquistas. A ella se convergieron los hombres sedientos de libertades, epilogando con el gran triunfo de la gran causa, que en esos momentos tenían por norta estandarte al doctor Hipólito Yrigoyen.

El 12 de octubre de 1916, es una epopeya para nuestra república y deberá ser tenida en la historia argentina, como fecha complementaria al 25 de Mayo y 9 de Julio; porque, si en estas se dió el grito de libertad por haberse declarado independientes de tutelajes; el 12 de octubre se libertó la conciencia argentina tan oprimida por gobiernos exhaustos de libertades y carcomidos por el despotismo más acendrado, en varias décadas de años.

Su actuación tan discutida por el conservadorismo, tiene para los que miran sin pasión los actos producidos en los seis años de gobierno, toda la evidencia de un horizonte lleno de promesas para nuestro porvenir.

Su preocupación constante ha sido el obrero y, lo vemos en todo momento, sin preocuparse de las críticas sangrientas e infamantes de la oposición, de avanzada, defendiendo palma a palmo, los muy caros y legítimos derechos del proletariado. Esta noble como humana actitud tan fustigada por los capitalistas, ha sido una de las grandes conquistas sociales, del doctor Yrigoyen, pues con ella deshizo la campana ácrata, de tan ingrata recordación; y al socialismo se le demostró que en nuestro país, no había de prosperar tendencias extremistas, por que el partido Radical, con programas más amplios y más adecuados a nuestro medio, se encontraba en un centro de unión, entre el capital y el trabajo. El mejoramiento del obrero, obra del doctor Yrigoyen, es hoy una realidad.

Con su política internacional y consciente de sus responsabilidades, salvó a la república de intervenir en la gran guerra universal, que sancionaron los hombres del conservadorismo, con lo que se evitó la muerte de miles de padres, esposos, e hijos de familias, sin contar la enorme deuda que ella habría ocasionado al Tesoro público de la Nación. Levantó en alto la bandera de Paz y firme en sus propósitos vetó la ley en cuestión, manifestando al pueblo "que nuestra patria, no tenía ningún motivo para entrar en beligerancia ya sea con los aliados o con los alemanes". Toda Europa como América, eran amigos de la Argentina y siendo así, ¿cómo había de aceptar el doctor Yrigoyen la quijotesca sanción del conservadorismo?... ¡Nunca!, por cuanto con singular videncia, comprendió que los que tales cosas sancionaron, carecían de verdadero sentimiento de patriotas. Después llegó a saberse que el pensamiento de aquellos congresales, al pretender declarar la guerra a Alemania, no lo hacían por sus simpatías hacia los aliados, ¡no! el propósito de ellos fué el crearle enemistades en el extranjero al doctor Yrigoyen, y ver si así conseguían de los aliados la ayuda necesaria para derrocarlo. Pero la Divina Providencia iluminó a nuestro Presidente y ella le hizo desarrollar su amplia como generosa política internacional, atrayéndose las simpatías de la entente como de los aliados. Más, terminada la guerra, y cuando los conservadores esperaban regocijados el zarpazo imaginario de los aliados, estos, correspondiendo a las reiteradas protestas de amistad de la Argentina, invitaron a nuestro país a la Conferencia de Ginebra, como asimismo a formar parte de la Liga de las Naciones. El resultado está aun patente. Hoy vemos complacidos y orgullosos que las proposiciones que hiciera nuestro canciller doctor Pueyrredón, en nombre de la Argentina, están predominando y serán efectivadas de un momento a otro. Tal proceder tuvo algo de profético.

También fué un gesto del doctor Yrigoyen, el proponer, siendo aceptado, el idioma castellano como lengua clásica para la diplomacia universal. Y coronan estos hechos, al implantar su tesis "que para ser verdadera la Liga de las Naciones, deberían formar parte de ella las grandes y chicas naciones del universo", evidenciándonos con ello sus sentimientos democráticos de "igualdad para el fuerte como para el débil".

Su política financiera, ha salvado a la república de una crisis que fatalmente estaba señalada a término más o menos fijo y a ello debemos que en la actualidad los capitales extranjeros se estén golpeando por entrar en nuestro país. Nada más satisfactorio para la Argentina, pues este hecho nos demuestra con luz meridiana, el verdadero concepto que allende los mares se tiene de nuestro Presidente Yrigoyen, como representante genuino de la república, quien dedicó sus energías a la reconstrucción y engrandecimiento de nuestro país.

Su política del riel, no necesita comentario, pues a nuestros ojos están las obras que realiza el Estado y serán ellas el risueño porvenir de nuestra república.

A grandes rasgos hemos expuesto escuetamente las principales obras del Primer Presidente Radical, y no hemos de terminar sin consignar su lealtad para con sus amigos políticos como el respeto que le mereció sus más encarnizados enemigos; llevando al convecimiento de todos los pobladores de la república, que el partido que le diera su triunfo seguirá protejiendo la buena causa y velará por los derechos adquiridos por todos y cada uno de sus habitantes.

Ahora que se baja del poder, se encontrará satisfecho de su obra de reparación institucional y el pueblo en este gran día se ha asociado con júbilo para significarle su aprobación a sus actos de gobierno durante los años que dirigió la nave del Estado, y a estas horas que ya ha terminado su mandato, en que su representación terminó, es cuando el pueblo lo aclama lo mismo que las colonias extranjeras, diciéndole: "Doctor Yrigoyen, este pueblo homogéneo en su sentir, viene a rendiros un justo homenaje al que fué su Presidente, y hoy cuando llega al llano, cuando no se le reconoce investidura alguna, hoy repetimos más que antes un ¡¡Viva el ciudadano honrado y probo que supo no contaminarse con las veleidades del poder y que baja sereno, sonriente, a confundirse con el pueblo, el cual está encarnado en su espíritu!!".

Palacio de Justicia

Los padres no pueden encontrar motivo de lucro en los accidentes sufridos por sus hijos.

SENTENCIA DEL JUEZ DOCTOR LAGOS

El juez doctor Juan Carlos Lagos, ha dictado la siguiente sentencia:

Buenos Aires, octubre de 1922.—Y vistos: estos autos, de su estudio resulta:

Que a fojas 5 se presenta por medio de apoderado don Domingo Lerzo, iniciando demanda contra la Municipalidad de la Capital, por cobro de la suma de **ocho mil seiscientos pesos moneda nacional**, sus intereses y costas del juicio, suma en la que estima los daños y perjuicios que le ha ocasionado la muerte de su hijo Domingo A. Lerzo, ocurrida el 9 de marzo de 1920, en los jardines de las oficinas de vacunación que la demandada tiene instaladas en la calle Montes de Oca, 1005.

Dice que los hechos ocurrieron así:

En la mañana del mencionado día el menor Domingo Angel Lerzo, de siete años y diez meses de edad, en circunstancias en que esperaba turno para vacunarse, sentado en un banco próximo al alambrado del jardín, puso sus manos en ese alambrado, siendo fulminado por una descarga eléctrica, producida por un alambre conductor que pasaba a un metro de altura, línea instalada y usada por la Municipalidad.

Que como la Municipalidad de la Capital se ha negado, a pesar de los continuos requerimientos, a indemnizarlo por la cantidad de ocho mil pesos en que el actor estima la privación del aporte pecuniario que le representa la muerte del menor, más los seiscientos pesos que por gastos de entierro tuvo, se ve obligado a demandar.

Funda su acción en las disposiciones de los artículos 902, 1.109, 1.122 y 1.123 del Código Civil.

Corrido traslado de la demanda, éste fué evacuado a fojas 8 por don Bartolomé Zanetta, en representación de la parte demandada, pidiendo el rechazo de la demanda, con expresa condenación en costas, diciendo:

Que el día 9 de marzo de 1920, y antes de que se abrieran las puertas del dispensario de vacuna, sito en la Avenida Montes de Oca, 1005, penetraron al jardín algunos menores, dos de los cuales se sentaron en un banco cerca del alambrado que separa el jardín de esa oficina, de un Sanatorio vecino. El menor Lerzo, al subirse al alambrado y recibir una descarga eléctrica, quedó muerto, pues uno de los caños protectores se había vencido, habiendo quedado a descubierto el alambre conductor.

Que, a pesar del letrero que el día anterior había hecho fijar el director del Dispensario y que decía: "¡Cuidado con la electricidad", no obstante esta advertencia, el menor Lerzo tocó el alambre conductor y la descarga que recibiera le ocasionó la muerte instantáneamente.

Hace notar que dicho menor se encontraba solo en el Dispensario, al que penetró antes de la hora en que al público se le dá acceso, sin una persona mayor que pudiera prevenirle el peligro que corría, ya que el niño debido a su corta edad no viera o no pudiera entender el significado del letrero bien visible que para accidentes hizo fijar el doctor Bracht, director de esa dependencia.

Que la circunstancia del abandono del menor a todos los peligros no puede ser motivo para que el padre intente obtener ganancias y niega de parte de la Municipalidad toda responsabilidad en el hecho acaecido.

Declarándose competente el juzgado, se abrió a prueba la causa a fojas 11, vta., y se produjo por ambas partes que informa el certificado del actuario de fs. 14, vta., alegando sobre el mérito de la producida solamente la actora y se llamaron a fojas 68, vta., autos para definitiva, consentida cuya providencia pasaron los autos a despacho para resolver, y

Considerando: Que en el sub lite se encuentra en tela de discusión la "vexata quoestio", acerca de la responsabilidad de las personas jurídicas de existencia necesaria, no precisamente por actos llevados a cabo con intención de dañar, sino por omisiones o inobservancia de la debida atención que se debió prestar en el local destinado para vacunar y que constituye una rama de la corporación municipal.

Que es conveniente fijar con claridad la verdadera situación de hecho planteada en autos porque si se admitiera que el caso está sujeto a las reglas que informan la culpa objetiva no habría porqué recurrir a los discutidos principios que fijan el alcance de la responsabilidad por delitos vel cuasi cuando se aplican a personas jurídicas.

Que según se expone en la demanda y así resulta también de los informes que suministra el sumario que se tiene a la vista, el menor recibió la corriente eléctrica que determinó su muerte de un tejido de alambre que se encuentra en la propiedad municipal o en la que ésta institución aprovecha o usa para llenar sus fines humanitarios, lo cual no cambia la faz legal del asunto porque la responsabilidad, según es de ley y de jurisprudencia, también existe respecto de las cosas de que uno se sirva o tiene a su cuidado. Art. 1113 Cód. Civil.

Que está probado que ese tejido tomó contacto de un cable que es el que provee de luz y fuerza al Dispensario y que quedó descubierto debido a que el caño que lo subría se rompió o por alguna otra causa desconocida, de manera que en lo que respecta a la Municipalidad no es un caso de responsabilidad derivada de cosa inanimada, sino de un hecho que se produce por no haber tenido los empleados del Instituto la más mínima precaución precisamente en un lugar donde mayor deber tiene de ser su celo, dado la afluencia de menores que lo visitan o van en busca del gratuito servicio que allí se les dispensa.

Que en el sub-lite no podría la Municipalidad excusarse con una limitación o división de su responsabilidad prorrata debido a que la Compañía proveedora de energía le ha correspondido alguna participación en el accidente ni aún invocar su carácter público, porque la obligación que pesa sobre los autores del hecho es solidaria y debe ser exigida por el todo a cualesquiera de ellos. Dalloz. Obligaciones.

Que en contra de estas apreciaciones no se podría invocar los principios que rigen las relaciones contractuales porque cuando se trata de fijar estas reparaciones, bien se vé que no se está en el terreno de las convenciones donde las partes acuerdan libremente sus derechos cargando con las consecuencias de sus errores u olvidos.

Que si es cierto que la naturaleza de las relaciones nacidas de un cuasi delito no permite que el damnificado invoque un pacto expreso de solidaridad contra los causantes de su perjuicio ello no obsta para que se acoja a un texto expreso de la ley que le acuerda el derecho de perseguir a los autores del hecho ilícito sin que estos puedan amararse en ningún beneficio que no sea el de su propia irresponsabilidad. Art. 1109 Cód. Civil.

Que se hace una confusión de conceptos diversos cuando se invoca el principio de la ficción para negar la procedencia de la acción emergente de un cuasi delito porque en rei veritate no se trata de decidir si la responsabilidad proviene de un acto deliberado de la voluntad, sino de una consecuencia de la indivisibilidad de la gestión realizada a nombre de la persona ideal.

Que no es el caso de saber si los administradores o gerentes pueden practicar actos ilícitos o si realizados por ellos comprometerían la responsabilidad de las corporaciones sino de las vinculaciones que crea el desempeño del mandato dentro de la esfera de atribuciones legales con independencia de toda voluntad de cometer actos contrarios a los fines sociales.

Que es posible concebir una serie de situaciones jurídicas que nada tienen que hacer con la intención dolosa y que proceden de la misma gestión social normal, del modo de actuar la entidad la que en la órbita de sus facultades puede rozar el interés de terceros con prescindencia completa de todo propósito malévolo y extraño por lo tanto a los fines de la persona jurídica.

Que es indudable que tales situaciones se encuentran amparadas por la ley, desde que los únicos actos que están fuera de su protección son aquellos que llevan a cabo los órganos de las corporaciones, queriendo hacer un daño o en contravención manifiesta de sus estatutos.

Que esa interpretación que consulta la fuente de nuestro Código Civil seguida a la letra según la recuerda el doctor Vélez, es lo enseñado de consuno por la doctrina imperante y la jurispudencia y es también la que responde mejor a las necesidades presentes, ya que no se podría admitir estas organizaciones privilegiadas movidas por un dualismo arbitrario que desdobla sus actos para aceptar lo beneficioso y rechazar lo perjudicial, como si la gestión lógica, moral o legalmente pudiera dividirse a mérito de una ficción imposible en contra de la realidad de las cosas y en abierta oposición a todo principio de justicia.

Que estas consideraciones son igualmente aplicables a la Comuna, por más que se haya querido ver en el artículo 70 de su Ley Orgánica una fuente de inmunidades.

Que la referida disposición no excluye la responsabilidad refleja de la corporación por los actos de sus empleados y del hecho que establezca las penas de los subordinados, con lo cual no hace más que repetir un principio ya consagrado no se infiere el propósito de ponerla a cubierto de toda reparación por aquel concepto.

Que esta interpretación se robustece si se tiene en cuenta que lo que se ha querido reglamentar es la responsabilidad de los miembros de la Municipalidad y sus dependientes y con prescindencia muy lejos de la idea de la afectación comunal, la cual corresponde apreciarla de conformidad a los preceptos del derecho común, hasta que se dicte una ley especial que disponga otra cosa.

Que tanto por su letra como por los antecedentes que informan la ley número 1260, es evidente que no se ha tenido en cuenta particularmente la responsabilidad extra contractual y si alguna duda pudiese surgir sobre este punto, su interpretación debe sujetarse a las doctrinas modernas que admiten la responsabilidad de las personas jurídicas porque así han de marchar en concordancia "el organismo jurídico con el organismo social" y se habrá cumplido uno de los grandes anhelos de las sociedades modernas, que quiere ver en los códigos "instrumentos de evolución y no de inmovilización".

Que en cuanto a la concurrencia de culpa que se anuncia en la contestación, ninguna prueba se ha traído y estando comprobado el parentezco del actor, la muerte de su hijo, así como la relación directa entre el accidente y la causa que determinó su desaparición, corresponde hacer lugar a la demanda dentro de lo razonable y los principios de justicia que la gobiernan.

Que sería realmente monstruoso que un padre encontrara en el accidente sufrido por un hijo un motivo de lucro o de utilidades inesperadas y que la indemnización pudiera abarcar otro provecho que no fuera aquel de que realmente se vió privado en su hogar.

Que la admisión de tales propósitos importaría no solo una violación de los principios que limitan la reparación al perjuicio realmente sufrido, sino tambien, y lo que es más grave para la tranquilidad social, una práctica notoriamente inmoral que despertaría en ciertas clases de la sociedad el vil afán de exponer la prole para obtener un menguado provecho.

Por estas razones lo preceptuado en los artículos 1109 y 520 del Código Civil y la corta edad del menor así como los efectos perjudiciales que el hecho ha podido razonablemente producir en el espíritu de su padre, se resuelve condenar a la Municipalidad de la Capital al pago de la suma de mil pesos.

"El que no trabaja no come"

Una ley drástica en Viena.—Todo el mundo a trabajar, especialmente las artistas. — "Ganarás el pan con el sudor de tu frente". — La capital de la alegría, la risa y de la vida galante transformada en una ciudad de trabajo y de fuerza.

El conocido lema bolsheviki que reza conforme al título que encabeza estas líneas está teniendo una aplicación estricta y rigurosa en Viena, la capital sonriente de Europa.

Viena conservó, a pesar de la dura e intensa crisis que desencadenó la guerra, su aire frívolo y galante. La gran capital ha estado agonizando de hambre y de frío, pero la vida galante encendió siempre sus alegres luminarias y el cetro de la alegría y del placer se mantuvo en alto. Ultimamente las cosas habían tomado un aspecto alarmante; la vida nocturna de los grandes y lujosos cabarets era una sucesión de orgías y de escándalos donde los acaparadores y especuladores derrochaban el dinero a manos llenas. Junto con esto las artistas y toda esa población femenina que vive de la orgía y del libertinaje se habían enriquecido en forma insultante; lucían en las calles pieles costosas y joyas riquísimas.

Mientras tanto el bajo pueblo, las clases intelectuales y la clase media en general formada por funcionarios del Estado, profesores y empleados particulares, vegetaban en la más triste miseria contemplando la opulencia insolente que pasaba a su alrededor y oyendo el rumor carnavalesco de las fiestas y orgías.

Esto no podía continuar así; el pueblo comenzó a dar señales de cansancio y hasta llegó a las vías de hecho atacando un día los hoteles y los establecimientos de recreo y placer de los millonarios. El gobierno consideró entonces la gravedad de la situación y obtuvo la aprobación de una ley sobre trabajo obligatorio.

La ley en cuestión contiene disposiciones drásticas y se ha ejercitado con especial rigor sobre la gente de vida galante. ¡Todo el mundo a trabajar! Y a trabajar en tareas reproductivas y no en mostrar tobillos y piernas en los escenarios del cabaret.

Desde hace tres meses la ley se está cumpliendo draconianamente; la mayor parte de los establecimientos nocturnos han apagado sus luces y extinguido sus músicas provocativas.

El espectáculo de la mujer bonita atalviada con costosas sedas y collares de diamantes también ha desaparecido. Ahora todo el mundo ha ido a trabajar, a colaborar en las industrias y sobre todo, a laborar la tierra a fin de tener lo suficiente para comer y abrigarse en el próximo invierno que se anuncia especialmente inclemente. Las más hermosas mujeres de las varietés y de los music-halls están ahora trabajando en el campo ocho horas diarias conforme lo dispone la nueva ley.

Como la necesidad era apremiante y la catastrofe social casi inevitable, las autoridades se han preocupado de dar a la ley un cumplimiento estricto. En los casos de infracción se han dispuesto trabajos forzados por un tiempo determinado, y en el caso de reincidencia, el penado a la carcel.

La vida nocturna de Viena, la elegante y opulenta capital imperial, ha quedado reducida a unos cuantos cabarets donde cantan artistas que mantienen con sus sueldos a sus padres o hermanos.

Unión Cívica Radical

PARA ESTA NOCHE ESTA CITADA LA CONVENCION DE LA CAPITAL

Hoy, a las 21 han sido convocados a asamblea los miembros de la Convención de la Capital, con el fin de constituirse definitivamente, y proceder a la elección de sus autoridades.

COMITE DE LA CAPITAL

Se reunieron ayer las comisiones de Hacienda y Propaganda

Se constituyó ayer la comisión de Hacienda, designando presidente a D. Arturo Murray Brown y secretario a D. Alberto P. Scarabelli.

—Ayer por la tarde se reunieron en el Comité de la Capital los legisladores nacionales metropolitanos, concejales, presidentes del Comité de la Capital y seccionales y los miembros de la Comisión de Propaganda.

A esta reunión concurrieron el doctor Arturo Goyeneche y los diputados nacionales señores Roberto M. Ortiz, Juan J. Capurro, Manuel Rocca, Rómulo B. Trucco, Leopoldo Bard, José P. Tamborini y varios concejales.

CIRCUNSCRIPCION 3.a

Registro de adherentes

La comisión directiva del comité de la circunscripción 3.a, ha resuelto de acuerdo con la disposición del Comité de la Capital invitar a todos los correligionarios de esa circunscripción a fin de ratificar su inscripción en el nuevo registro de adhesión.

A estos efectos el local del comité, Montes de Oca 716, permanecerá abierto todos los días hábiles desde las 21 a 23 horas.

Nota que presentarán los convencionales en la reunión de esta noche

Los señores Juan A. Mandrick, doctor Angel Vallati, doctor Guillermo Fonrouge, José Talión, Juan Raggio y Vicente Tito como acto previo, y en ocasión de ser esta la primera reunión de la Convención, en el nuevo período de presidencia radical, se resuelve:

1.o Hacer llegar al ex presidente de la Nación doctor Hipólito Yrigoyen las felicitaciones a que se hizo acreedor por su honrosa actuación en el período 1916 a 1922 de primera presidencia radical y expresarle el anhelo de esta Convención para que continúe ocupando el puesto de honor dentro del Partido Radical.

2.o Hacer llegar al Presidente de la Nación doctor Marcelo T. de Alvear, los votos que esta convención formula porque su actuación en el segundo período de presidencia radical, complete la obra de cuarenta años y que ella fructifique en bien estar para este pueblo que supo elegirla conceptuándolo como una figura netamente radical y una potencia complementaria indispensable en los actuales momentos para la causa.

3.o Solicitar del Comité Nacional designe presidente honorario al doctor Hipólito Yrigoyen en mérito a los múltiples sacrificios que ofrendó en holocausto de la causa radical, a cuya agrupación condujo a la conquista del poder y más tarde la inició en la ruda obra de regeneración, que hoy florece para ser continuada por su digno sucesor el doctor Marcelo T. de Alvear.

Fundamentos

Los fundamentos que justifican la moción propuesta, son sin duda alguna, del dominio de todos los señores convencionales, ellos estando en íntimo de toda la masa radical, podría omitirse el justificarlos pero es preciso señor presidente como un acto de justicia, recordar los merecimientos del muy honorable Hipólito Yrigoyen, a cuya sabia dirección ese pueblo radical debe el arribo al poder en 1916 y cuya improba labor de todo orden, llegó a consolidar al radicalismo en las posiciones legalmente conquistadas y conservadas, y que guiado por una inmensa fe y repleto de sanos ideales, descendió del poder entre las aclamaciones y bendiciones de ese mismo pueblo que lo venera.

Cualquiera de los señores convencionales podrá quizá pintar con más vivos colores, el cuadro extraordinariamente bello que ofreció al mundo ese venerable ciudadano, cuyas energías varoniles son muestra de su temple, hoy sucedido por un preciado radical de noble extirpe, tan noble que cobija la superioridad de espíritu precisa, para haber comprendido hace tiempo, que solo identificándose con el pueblo, puede más tarde gobernársele a conciencia, pues es la forma que habilita a sus anhelos, aquilatar sus penas y remediar sus males.

Como alvidar señor presidente, señores convencionales, a esos grandes porta estandartes, abanderados de una santa causa, cuya enseña sagrada nos cobija haciéndonos invulnerables, ya que el entusiasmo que nos inculcan nos hace continuar la lucha cada vez con más ardor, tanto como la oposición cada vez con más saña pretende empañar el brillo de nuestros triunfos; aún no ha podido esa ruin oposición sembrar la discordia entre nuestras filas, para interrumpir esta obra magna, obra de regeneración iniciada hace 6 años y cuya terminación no es posible precipitar, ya que por su índole misma requiere un período de varias décadas.

Al presentar su plácemo a los dignísimos ciudadanos radicales, el Dr. Hipólito Yrigoyen y Marcelo T. de Alvear, esta convención, no realizará sino un acto de estricta justicia y cumplirá con un imperioso deber partidista, llenando una de las funciones que su prominencia dentro del partido le tiene obligada, tales son aplaudir sin restricciones a todo diligente radical consecuente con los principios de la causa, o reprobar la conducta de aquellos que contrarían los principios partidarios, principios que debemos hacer respetar, pues la tolerancia de una inconsecuencia a ellos, echará por tierra toda obra radical.

CIRCUNSCRIPCION 4a.

Subcomité de la Juventud

CONFERENCIA

La Comisión Directiva y la Subcomisión de conferencias del Subcomité de la Juventud, han resuelto organizar un ciclo de conferencias que con un fin exclusivamente cultural realizará periódicamente.

El miércoles 25 del corriente a las 21 horas en el local del comité de la Circunscripción 3a., Almirante Brown 1064, el señor profesor don José C. Astolfi disertará sobre el siguiente tema: "¿Debe ser electivo el intendente de Buenos Aires?"

En nombre de la C. D. abrirá el acto el señor Antonio J. Buich.

CIRCUNSCRIPCION 6a.

Mañana se iniciarán las conferencias

Con motivo de la campaña electoral y de la inauguración del Subcomité "Hipólito Yrigoyen", situado en la calle Independencia 3855, el comité de la Circunscripción 6a., iniciará mañana a las 20, la campaña electoral con una conferencia en la esquina de las calles Boedo e Independencia; abrirá el acto el señor presidente del Comité de la Capital doctor Scarano y luego harán uso de la palabra los señores Juan T. Vincent, Juan R. Beltrán y Mario Jurado.

Bibliografía

"IDEALES ROTOS"

por Leopoldo Wimmer

A la vera de los grupos articulados que realizan afanosamente la actividad espiritual de una sociedad en un momento dado, suelen descubrirse trabajadores solitarios, espontáneamente segregados del conjunto, que elaboran su propia obra en el aislamiento y en el silencio. Tal es el caso del señor Leopoldo Vimmer. Extraño a toda "coterie", desafiliado de cualquier núcleo, exclusivamente comunicado con las corrientes del pensamiento por la lectura y la meditación, consagra largas horas de soledad benedictina a traducir bellamente las instigaciones de una íntima vocación. En esa forma, ha contribuido el señor Wimmer al enriquecimiento de las letras nacionales con algunos volúmenes favorablemente acogidos por la crítica. Con "Ideales rotos" suma a su ya considerable haber literario un libro calificado por la noble dignidad de su inspiración y la sencilla pulcritud del estilo.

Sin dejar de ser un artista parécenos el señor Wimmer, principalmente, un moralista. Por lo menos su cánon estético acepta la identificación clásica de la bondad con la belleza. Aun poseyendo la sensibilidad necesaria para saber saborear el placer que proporciona la belleza en su doble aspecto objetivo y subjetivo, el autor no se satisface, evidentemente con el fin estético de la actividad mental. Tiende siempre a darle un objetivo ético, una conclusión moral. Ello se percibe sin esfuerzo en las dos novelas cortas que forman el volumen publicado bajo el título único pero sugerente de "Ideales rotos". El autor no está ausente de sus narraciones. Al contrario, se hace presente con pensamientos de carácter filosófico, alimentados frecuentemente en las eternas abstracciones del Mal, el Bien y el Amor, e interpoladas en el desarrollo de los sucesos a manera de glosa, o para ser más propios de motivaciones. Es posible que tales sanas interpretaciones puedan ser señaladas como defectos en cuanto alteran el equilibrio de la composición y distraen la atención provocada por el interés del relato. En cambio, abren ante el lector claros propicios a su reflexión y despiertan en el espíritu esas saludables inquietudes que las almas delicadamente organizadas recogen siempre en la contemplación de los pequeños episodios que forman el entramado de la cotidiana vida. Porque el señor Wimmer es un moralista nutrido por eso que llamaba Shakespeare la tibia leche de la humana bondad. Late en toda su obra una profunda y tierna simpatía por el humano dolor y anima el noble designio de verlo atemperado por la práctica desinteresada del bien. Médico, y consagrando a las letras el tiempo hurtado, no a su ministerio sino a su descanso, es el señor Wimmer la cura de cuerpos parece ser una forma de su elevada vocación por la cura de almas.

Pero si hemos insistido sobre el bello contenido moral de la labor literaria del señor Wimmer, ello no significa que sus méritos artísticos sean escasos o descoloridos. Por lo contrario, acusa este último libro suyo, excelentes cualidades ya encauzadas en su obra anterior. La inspiración espontánea y fresca se vierte en prosa sobria y clara, en cuya limpia elegancia se advierte la disciplina del gusto formado en atentas y bien escogidas lecturas. En la leyenda campera, de factura un tanto romántica, el ambiente está logrado. El léxico, las expresiones y las descripciones alcanzan, sin esfuerzos, a dar la impresión pictórica e interna de lo que se llama color local: "Fogatas" es una página amarga y emotiva que cuenta una de esas dilatadas y dolorosas tragedias de la vida vulgar.

El protagonista de la obra, señor Rivarola, señala en el autor una resignación fatalista ante las determinaciones cruentas de la vida. Fatalista, puede ser; pesimista, no. Porque si bien los dolorosos desenlaces de sus novelas significan la impotencia del humano designio de luchar contra las imperiosas condiciones de la adversidad, luce en esas derrotas de la materia la luz consoladora de la belleza moral que las sobrevive y redime. La fortaleza serena del espíritu, manifestada en la elevación y pureza de los sentimientos que informan la actividad de las voluntades vencidas, no se deja arrastrar en el fracaso de las efímeras construcciones alzadas para contentamiento de la carne. Se alza sobre ellas como una promesa perenne de felicidad superior a las vicisitudes que turban y deshacen los propósitos del hombre.

Se respira en el libro del señor Wimmer un soplo de honda bondad y de afable belleza. Y ello no es poco para descubierto en el fárrago de volúmenes zurdos y desagradables con que se trata de halagar a diario los instintos menos nobles del público lector. — G.

Comunicaciones telegráficas

Las líneas internas y ocasionales internacionales funcionan normalmente.

Estado del tiempo

Han caído lluvias ligeras en Córdoba, San Luis y en las provincias del noroeste. El tiempo continúa nublado y llovizna en Jujuy, Salta y Tucumán; en las demás regiones está bueno o seminublado.

Prevalecen vientos suaves a moderados del este en el centro y norte del litoral, principalmente del norte en las demás provincias y del oeste en los territorios del sur.

La temperatura ha subido varios grados en casi toda la República, estando normal o bajo la normal en las provincias y sobre la misma en el sur del país.

La presión permanece alta y casi estacionaria excepto en las provincias del noroeste donde ha subido algo.

El proyecto de Banco Agrario

La comisión de hacendados que preside don Braulio Bilbao, se reunió ayer con objeto de discutir sobre el proyecto del Banco Agrario Nacional. Concurrieron a dicha reunión varios de un núcleo de ganaderos, los doctores Juan Balestra, Carlos J. Rodríguez, ex ministro de Agricultura y Lorenzo V. Ruiz.

La reunión la presidió el doctor Rodríguez, y hoy se volverá a reunir para proseguir el completo estudio del proyecto.

Posiblemente hoy quedarán terminadas las bases de proyecto de la fundación del Banco, y se solicitará al P. E. la inclusión entre los asuntos a tratarse en las sesiones de prórroga.

El diputado Vergara se encargará de la defensa y pronto despacho del proyecto.

Ya apareció el

"Album Presidencial de la Reorganización Nacional"

1916-1922 **EDICION DE LUJO**

Contiene la enorme tarea realizada en lo político, social y económico por la histórica presidencia del Dr. Yrigoyen, comentada y con notas gráficas y estadísticas de incalculable interés; principales leyes sancionadas por el Congreso, durante aquel período; situación financiera, movimiento demográfico, labor de los distintos Ministerios, documentación completa sobre la actitud argentina en Ginebra, mensajes y proyectos enviados a las Cámaras y juicios sobre el Dr. Yrigoyen expresados por las personalidades extranjeras que nos han visitado.

Notas artísticas y deportivas.

Pedido de ejemplares, a la Administración del Album. — Victoria 618

Dr. Fernández Castro

ENFERMEDADES DE LOS OJOS
ANTEOJOS

Jefe del servicio de oftalmología del Hospital "Juan A. Fernández"
Consultas: de 2 a 4. DEFENSA 69

A los Subscriptores y al Comercio

Se les comunica que los Sres. LUIS ANTONIO, JOSE, SIXTO y DANIEL ORTIZ VILCHES, han dejado de pertenecer a este diario.

La Administración

"La Floración mejor presentada,

ejecutará con buen suelo y en forma moderna el recinto que Ud. necesita, para el 1o y 2 DE NOVIEMBRE."

Cultivos: OLIVOS (F. C. C. A.)

HINTERMEYER

Casa Central: CANGALLO 701. Bs. Aires

NOTAS POLICIALES

Fué esclarecida una estafa de que fueron víctimas dos extranjeros

LOS AUTORES DEL HECHO ESTAN DETENIDOS

MEDIANTE EL "CUENTO DEL TESORO ESCONDIDO" HICIERON UNA ESTAFA DE $ 9.335 PESOS

Fué secuestrada esta suma de dinero así como varios documentos, sellos, cheques, etc., que utilizaban los delincuentes

Hace algún tiempo venían llevándose a cabo estafas en perjuicio de súbditos extranjeros que eran llamados dede esta capital por medio de correspondencia, en las cuales se describían una serie de hechos y circunstancias tendientes a convencer al incauto que diese fe a ellas, de la existencia real, de lo que es comunmente conocido por esta policía, con la denominación del "tesoro escondido". Esta maniobra hábilmente ideada y llevada a la más alta perfección del ardid logró producir sus efectos en beneficio de los audaces estafadores, que venían desarrollando su acción sin ser descubiertos, dada las series de precauciones adoptadas para revestir a sus procedimientos del más completo misterio.

Los ejecutores de tales maniobras remitían al candidato que ya tenían fijado, la primera carta que se le clasificaba de "efecto", pues ella era portadora de un recorte de diario confeccionado expresamente y en el cual se describe que un banquero del Rosario llamado Gustavo David Lacaze, había sido arrestado mientras fugaba con su hija, después de haber quebrado fraudulentamente y llevándose consigo 1.000.000 de pesos, producto de esa acción dolosa. Agregábase en el mismo artículo, que al acusado en el momento de aprehensión se le habían secuestrado al propio tiempo dos valijas vacías que habían sido puestas a disposición del señor juez que entendía en la causa, mientras que a la hija provisoriamente se le había recluído en un colegio de esta capital. Entretanto en la carta los estafadores expresan al candidato elegido para su golpe, que la persona que escribe la misma o sea el detenido, era un amigo de la infancia, cuyo verdadero nombre no revelaba a los efectos de no empeorar su situación de procesado, pero que conociendo sus buenos sentimientos y amistad, le rogaba viniese a esta capital a fin de que se hiciera cargo de una letra por la suma de 220.000 dólares que tenía oculta en un doble fondo de una de las valijas secuestradas, las que le serían entregadas por un guardián de la "Depositaria Judicial" (Institución que no existe en esta República), lo mismo que de una cantidad de alhajas y valores que igualmente se ocultaban en el doble fondo de las valijas indicadas. Para revestir la mayor seriedad a la maniobra, los delincuentes agregaban a la probable víctima, que lo que más le interesaba, además de esos importantes valores que se le confiaban era de que dicha persona siguiendo las indicaciones de su corazón bueno y humanitario, se haría al mismo tiempo cargo de una hija menor del detenido, que se hallaba recluída en un colegio de esta ciudad, acompañando al efecto una fotografía de la supuesta hija, manifestándole a la vez que con los fondos existentes en las valijas de referencia, se le podría suministrar una educación amplia y esmerada hasta tanto él pudiera recuperar su libertad. Los estafadores en la descripción de los hechos que se mencionan en la carta que aludimos, siguen diciendo al candidato que si se decide venir a esta capital, oportunamente se le indicará el hotel en que deberá alojarse, pidiendo a la vez que se dirija la correspondencia a nombre de Arturo González, calle Tacuarí 83, Hotel Mondariz, por cuyo negocio pasará un guardián de la cárcel a recogerla.

De inmediato de esta primera carta la víctima recibía una segunda, más expresiva y terminante, en la que se encarece la iniciación del viaje rápidamente, a fin de hacerse cuanto antes cargo de su hija, cuyo asunto es el que más lo afecta y lo apena. En esta correspondencia ya se le dan instrucciones, con respecto al hotel donde debe alojarse y nombre al propio tiempo que debe suministrar al alojarse, pues con ello, según se le dice facilitará la libre acción del carcelero, su especial confidente a los fines de las entrevistas y comunicaciones respectivas. Por último se le manifiesta dé aviso por cablegrama del vapor en que viene embarcado como igualmente del distintivo que trae a los efectos de reconocerlo fácilmente.

Esta maniobra constituye los preliminares del hecho a consumarse. Ahora bien, ya en conocimiento de que la probable víctima ha caído en las redes del cuento que se le ha formulado y puesta la misma en viaje con destino a este país, Los delincuentes empiezan entonces a redoblar su acción intensa de vigía sobre el vapor en que es esperado el candidato a fin de que el mismo no pueda esfumarse entre la aglomeración de los demás pasajeros, y una vez que la víctima se ha instalado en lugar que previamente se le ha designado, prosiguen las demás hábiles maniobras, hasta obtener la consumación del hecho, que consiste, en hacer entregar al incauto una fuerte suma de dinero en garantía de esos importantísimos valores que se ocultan en las valijas de doble fondo, logrado lo cual desaparecen dejando al pobre candidato con esos efectos y un cheque sin valor alguno.

Por medio de este habilísimo procedimiento, pudo el sábado último perjudicarse a dos ciudadanos norteamericanos, venidos exprofesamente a esta capital, seducidos ante las perspectivas de un futuro halagüeño a sus intereses. Refieren las mencionadas personas ante el señor jefe de la división investigaciones don Eduardo I. Santiago y subcomisario, don Enrique Larrosa, jefe de la sección defraudaciones y estafas todas las características y circunstancias del hecho que dejamos descripto con la única diferencia de que habían obrado en tal sentido por exclusiva obra humanitaria, habiendo resultado mediante ese ardid estafados en la suma de $ 9.335, dinero que entregaron al supuesto guardián de la cárcel en cambio de una letra contra el Banco de Londres, por la suma de 220.000 dólares, documento que presentado al cobro fué fraguado. Avocado que hubo la sección defraudaciones y estafas, su intervención en el asunto, el jefe de la misma subcomisario don Enrique Larrosa, dispuso se recibiera la denuncia del caso a las víctimas por intermedio de intérprete, y ante los rasgos de filiación y otros datos importantes suministrados por los perjudicados, se adoptaron una serie de diligencias y medidas que momentos más tarde fueron coronadas con el éxito en el completo esclarecimiento del hecho denunciado.

Como medida previa se hizo comparecer al dueño del hotel "Mondariz", Tacuarí 83, donde se alojaran las víctimas, quien expresó que el supuesto carcelero con el nombre de Arturo González se había hospedado allí durante dos meses y que al retirarse de su negocio le había solicitado le recibiera correspondencia, agregando que ignoraba el paradero del mismo. En el transcurso de su declaración el hotelero incurrió en una serie de contradiciones, que hicieron sospechosa su actitud, terminando por último, por manifestar que el titulado González nunca había tratado con él, sino con un empleado suyo. El subcomisario Larrosa tuvo conocimiento, de que con frecuencia visitaban a ese hotel, los llamados Marcelino Miela y un hijo de éste Marcelo, cuya filiaciones coincidían en un todo, con las proporcionadas por las víctimas, habiéndose procedido al arresto de este último en circunstancias de que se hallaba de visita en el hotel de referencia. En un principio el detenido, manifestó carecer de familia y domicilio, pero apremiado ante el interrogatorio a que fuera sometido, terminó por confesar que vivía en la calle Boedo 1940, ser uno de los autores del hecho denunciado y tener la suma de $ 9.335 estafada, en su domicilio, de cuyo producto debía participarse una parte al mismo dueño del hotel "Mondariz".

Bonifacio o Marcelino Weila o Weis — **Marcelino Weila (hijo)**

Autorizado por el detenido un registro a su domicilio, se secuestró de poder de la madre una bolsita conteniendo 8 billetes de mil pesos y el resto de la cantidad estafada en billetes de $ 100, 50, 10 y 5, como igualmente 800 recortes impresos referentes a la "detención del banquero buscado David Lacaze", formularios impresos del depósito judicial del mismo, otro de la sentencia judicial recaída, 14 sellos de gomas con escudos argentinos, de telégrafos y bancos, una cantidad de cheques, billetes de mil marcos y otras cantidades de elementos destinados a la consumación del hecho denominado "Tesoro Escondido". Horas más tarde fué detenido también el llamado Marcelino Miela (hijo), otro de los autores principales del hecho de referencia.

Estos individuos, conjuntamente con el dueño del Hotel Mondariz, Máximo Redondo, fueron puestos a disposición del señor juez de instrucción doctor Lucas Luna Olmos, que le corresponde intervenir en la causa.

Cooperaron además del subcomisario Larosa, que dirigió el esclarecimiento del hecho, el auxiliar don Teodoro Alemán; oficial inspector Miguel Cacciabúe y empleados Benítez, Pistone y Burgos.

Entre los escombros de la fábrica incendiada ayer, fué hallado un cadáver.

RESULTO SER EL DEL OBRERO JOSE IGLESIAS

El personal de la comisaría de la sección 42a., que continúa la remoción de los escombros del establecimiento fabril incendiado ayer, en Tellier y Campana, ha encontrado esta mañana un cadáver carbonizado, entre los despojos del galpón, destinado a depósito de lanas.

Trasladado al local de la comisaría citada, pudo comprobarse que la víctima era el obrero José Iglesias, español, de 42 años, casado.

Continúan las diligencias tendientes a dar con el capataz Alfonso Fuentes, español, de 48 años, casado, cuya desaparición del lugar del siniestro hacen sospechar que haya sido víctima de algún accidente que causó su muerte.

DIVISION DE INVESTIGACIONES

Detenciones y secuestros

¿Los empleados de la Ssección Secuestros de investigaciones José R. Filgueira y Anonio Cavallero, procedieron a la detención del sujeto Francisco Fournier, al que le secuestraron un juego de bolas de billar que pretendía vender en una casa de compra y venta y cuya procedencia no pudo justificar.

Como se presume se trate del producto de un delito, se practican las diligencias tendientes a establecer quien es la persona damnificada.

—Los empleados Juan Onofrio y Juan Cassani de la misma sección, en circunstancia que efectuaban una recorrida, detuvieron en la calle San Martín y Sarmiento al sujeto Enrique Bichetet Martínez, en el acto de sustraer una bicicleta de propiedad de don Herminio Fernández, quien la había dejado momentáneamente en la puerta de un comercio ubicado en aquel paraje.

El detenido fué puesto a disposición del señor juez de instrucción en turno.

—El 1o. de septiembre último el señor Héctor Cocito establecido con casa de comercio en la calle Victoria 3599 denunció en la comisaría 8a. la sustracción de una máquina de escribir valuada en la suma de 300 pesos.

Pasados los antecedentes a la Sección Secuestros, de Investigaciones, el empleado de la misma Luis Angelillo practicó las diligencias pertinentes, logrando después de diversas averiguaciones, comprobar que la máquina de referencia se encontraba en un comercio de la calle Esmeralda, de donde fué secuestrada, remitiéndose al juzgado de instrucción a cargo del doctor Ignacio C. Irigoyen.

MENOR ABANDONADO

Esta madrugada, un agente de la sección 21a., halló abandonada en el umbral de la casa de la calle Guise 1934, una criatura del sexo masculino, como de 3 a 6 días de edad.

Fué remitido a la Casa de Expósitos, previo aviso al juez de instrucción doctor A. Moreno.

Se practican averiguaciones a fin de individualizar a la persona que abandonó al menor.

EL Sr. LAGUARDA SE DESPIDE DEL PERSONAL

Después de hacer entrega del informe sobre el congreso de policía internacional, realizado en Nueva York, el ex comisario de órdenes señor Francisco Laguarda estuvo anoche en el despacho del jefe de investigaciones señor Eduardo I. Santiago, donde recibió el saludo de los empleados de la repartición.

Aunque sencillo, el acto revistió tocantes contornos, transparentándose en él, cuanto se siente el retiro del prestigioso funcionario, el cual, como se sabe, se acoge a los beneficios de la jubilación.

Antes de retirarse, el señor Laguarda firmó el elocuente despacho que publicamos a continuación:

"Habiendo presentado hoy el informe sobre la honrosa misión en Norte América, que la superioridad tuvo a bien confiarme últimamente; acogido como estoy a la ley de jubilación y designado cónsul general de esta República en Suecia, me retiro definitivamente de las filas policiales, donde tanto bien recibí.

"Con este motivo, envío a todos mi más cordial saludo, permitiéndome augurarles el más franco éxito en la laboriosa y difícil tarea profesional que respetuosamente les impone esta institución, justamente acreditada por su acierto y perfecta organización entre propios y extraños".

PRINCIPIO DE INCENDIO

En la casa de comercio de la calle Paraguay 1599 ocurrió esta mañana un principio de incendio cuyo origen se ignora.

Solicitado el concurso del Cuerpo de Bomberos, acudió inmediatamente una dotación que logró extinguir el fuego en breves instantes.

El dueño del ocmercio señor Mancini ha justipreciado el monto de las pérdidas ocasionadas por el fuego, en $ 100.

GUERRA Y MARINA

COMIDA

Un numeroso grupo de jefes y oficiales ofrecerá una comida de despedida al teniente coronel don Marcelo A. Ruffino, con motivo de su partida próxima, para ir a ocupar el cargo de agregado militar a nuestra legación en el Perú, cargo para el que fuera recientemente designado.

La comida tendrá lugar en el restaurant Florida, el jueves próximo, a las 20 y 30, y los cubiertos pueden retirarse en el mismo, o en el Círculo Militar.

Asociación Patriótica Española

El próximo sábado 28 del corriente tendrá lugar en los salones de la Asociación Patriótica Española una gran velada literario-musical que esta institución organiza para conmemorar el Día de la Raza y que promete revestir magníficas proporciones.

El eminente profesor de Derecho, Dr. Rodolfo Rivarola disertará en dicho acto, siendo el tema a desarrollar "Preocupaciones morales en la legislación de una raza". Asimismo el joven y aplaudido arquitecto D Martín Noel, desarrollará el interesante tema "Herencia estética".

Prestan además su concurso el aplaudido "Orfeó Catalá" que presentará un precioso coro a voces mixtas que hará oir las mejores obras de su repertorio y la notable Banda Municipal.

Socorros a los hambrientos en Ukrania

El Comité de Socorros a los Hambrientos en Ukrania que funciona en esta Capital bajo los auspicios de la Sociedad "Polonia Libre", ha publicado un manifiesto solicitando la ayuda de todos los argentinos, especialmente de las colonias polacas, rutenas y lituanas, para que con sus óbolos se alivie en algo la miseria en que ese pueblo se encuentra.

El Comité, cuyo fin principal es recolectar donaciones en ropa y víveres, llama a la formación de subcomités locales. Las donaciones en víveres deben ser de fácil conservación, como cereales, grasas, harinas, miel, azúcar, etc., que se depositarán en bolsas, llamadas de socorro, cuyo transporte y envío hasta su destino el comité toma en sus manos, por intermedio de las organizaciones especiales ya existentes en Polonia, asegurando a los donantes, que sus contribuciones llegarán a las manos de los necesitados.

Vapor "Conte Verde"

En los astilleros que la casa Beardmore y Co., posee en Jalmuir (Escocia), fué botado al agua el sábado de la semana pasada el nuevo transatlántico italiano "Conte Verde" del Lloyd Sabaudo.

Este barco que tiene 21.000 toneladas de desplazamiento, gemelo del "Conte Rosso", se encuentra provisto de todos los últimos adelantos de que es capaz de proporcionarnos la técnica moderna y al igual que sus anteriores que hacen el servicio de Sud América, será destinado a la línea Génova-Río de la Plata, haciendo su viaje inaugural a las aguas de nuestro puerto el 21 de abril próximo.

Demostración en honor del mayor Diego Aracena

Se realizará el viernes

La colectividad chilena residente en Buenos Aires ha resuelto ofrecer al mayor Diego Aracena una demostración, con motivo de su gran raid aéreo Santiago de Chile, Buenos Aires, Montevideo y proximidades de Río de Janeiro.

Ella tendrá la forma de un banquete que será servido el viernes próximo en el restaurant Conte, a las 20 y 30.

La adhesiones se reciben en el mismo restaurant. La comisión organizadora nos pide que manifestemos que a este banquete quedan invitados todos los simpatizantes al acto.

Liga de Honor pro Moral

Felicitación al Intendente de Bahía Blanca

En su última reunión celebrada la Liga de Honor pro Moral, resolvió enviar dos notas de felicitación al señor intendente municipal de Bahía Blanca, don Jorge Moore, y otra al secretario de la Intendencia, don Antonio Lattanzio, por la simpática, valiente y moralizadora campaña que vienen realizando en la importante comuna a cuyo frente se encuentran.

Esta campaña es digna de todo encomio.

BILBAO — Viajes directos en VAPORES MODERNOS

1ª. CLASE $ m|legal 575

Amplios y lujosos dormitorios, con camas bajas, para una y dos personas

3ª. CLASE $ m|legal 150

Comedores, Salón de fumar, Sala de señoras para la 3a. clase

"TEUTONIA" - 26 OCTUBRE

Para Santos - Vigo - Bilbao y Hamburgo

HAMBURG - AMERIKA LINIE

A. M. DELFINO & Cía. — RECONQUISTA 335

El triunfo de las mujeres feas

Las grandes ventajas de la fealdad. — Mrs. Mary Bevan, vencedora en un concurso de horrorosas. — Discusión entre Mlle. Polaire y Mlle. Mistinguett. — ¿Cuál es la mujer más fea que ha habido en el mundo?

"¡Puedo jurar que en Londres no he conseguido ver una sola mujer que sea realmente fea!".

Las anteriores palabras expresan de una manera muy deficiente el gran entusiasmo experimentado acerca de las mujeres de la capital inglesa, por el doctor Alfred Kerr, notable crítico dramático del gran diario de Berlín "Berliner Tageblatt".

El mismo Herr Doktor visitó no hace mucho tiempo también la ciudad de Nueva York, pero parece que en la metrópoli norteamericana nadie se dió cuenta de esa visita sino hasta que el crítico dramático se hallaba de regreso en Londres haciendo las observaciones que dieron origen a su comentario sobre las mujeres londinenses, después de proclamar con igual entusiasmo todas las maravillas que había podido admirar en la ciudad más importante del Nuevo Mundo.

El doctor Alfred Kerr ha declarado también que consideradas en conjunto la metrópoli norteamericana y la inglesa, puede decirse que Nueva York posee verdadero genio, en tanto que Londres sólo es digna de que se la califique como una ciudad de gran talento.

Y de acuerdo con esa divina facultad del genio, las mujeres de Nueva York, en las raras excepciones en que no son verdaderamente hermosas logran convertirse en algo maravilloso, apelando a recursos más o menos geniales.

En los Estados Unidos, y principalmente en Nueva York, ciudad de la que puede decirse que constituye un conjunto en el que se hallan refundidos todos los elementos que existen dispersos en el resto de la nación norteamericana, existen mujeres de muchos tipos diferentes.

No abundan por cierto las mujeres realmente altas, rubias y gruesas.

Las neoyorquinas son por lo general, menos notablemente altas y menos notablemente rubias, que las damas pálidas y angulosas por las que Herr Gerr no vacila en proclamar su admiración, y que tanto le impresionaron durante su permanencia en Londres.

La mujer más casera—

A pesar del juramento del crítico dramático del "Berliner Tageblatt", cabe asegurar quo la Gran Bretaña ha producido por lo menos una mujer — si es que no muchas más — de apariencia tan horrorosa, que una compañía de circo no vaciló en contratarla, con el objeto de ofrecer al público el espectáculo de un fenómeno de fealdad.

El rostro de esa mujer, en el sentir de los directores del circo Barnum y Bailey, bien merecía pagar la fortuna que la referida empresa pagó a Mr. Mary A. Bevan, de Londres, a la que anunciaba por medio de grandes carteloncs como la mujer más casera, a la vez que la más fea que se había conocido en el mundo entero.

Un país tan orgulloso y conservador como Inglaterra, tenía que demostrar alguna especie de apreciación estética al tratarse de la fisonomía de Mrs. Bevan, y por esto es que el jurado de una ciudad veraniega, a que se comisionó para que dictara el fallo en un originalísimo concurso, no vaciló en hacer a la referida dama un señalado servicio que vino a ponerla a cubierto de toda preocupación pecuniaria, otorgándole el primer puesto entre todas sus compatriotas.

Es verdad que este puesto no le fué muy disputado a Mrs. Bevan puesto que el concurso trataba de resolver cual era la mujer más fea de toda Inglaterra, y naturalmente dentro del carácter femenino entraba que surgieran pocas competidoras para disputarse semejante honor.

A pesar del franco entusiasmo expresado por el doctor Kerr de que en Inglaterra, o por lo menos en su capital, haya desaparecido por completo la fealdad femenina — ya que Mrs. Bevan está explotando en los Estados Unidos su extraordinaria fisonomía — en realidad el crítico dramático del "Berliner Tageblatt" no tiene fundamentos para ese regocijo y para esa satisfacción.

En efecto, la falta de belleza no constituye para una mujer tan gran de desventaja como pretenden hacérnoslo creer algunos caballeros de gustos demasiado delicados.

Muchas personas realmente horrorosas presentan con frecuencia mayores atractivos para las del sexo contrario, que aquellas mismas que pueden envanecerse de su belleza, y que con frecuencia se ven desdeñadas, contra todo lo que fuera de esperarse.

Precisamente el magistrado de la Suprema Corte, John McCrate, de Brooklin no ha tenido empacho en declarar públicamente que con gran frecuencia le ha llamado la atención en los juicios de divorcio ventilados ante él, observar a la mujer que ha logrado captarse los afectos de un hombre casado, no puede compararse ni remotamente en materia de atractivos físicos con la esposa desdeñada y que se queja del abandono marital en demanda de su libertad.

"¿Por qué jóvenes señoras de grandes atractivos personales, con esposos que a todas luces merecen el calificativo de guapos, se ven obligadas con tanta frecuencia a presentarse ante los tribunales, en demanda de divorcio, acusando a sus maridos de haberlas abandonado para dar la preferencia a mujeres que no pueden vanagloriarse de tener siquiera el uno por ciento de belleza?" se pregunta lleno de estupefacción el digno magistrado de Brooklin.

"Sólo me explico esta anomalía aceptando la tesis de que la fealdad presente alguna especie de fascinación para los hombres que dan lugar a esos procedimientos judiciales.

"Y no se crea que tal aberración exista sólo en favor de las mujeres feas. En efecto, con los hombres ocurre algo muy semejante.

"De hecho he visto que mujeres hermosas no vacilan en preferir a hombres que bien merecen ser considerados como verdaderos prototipos de fealdad y que serían capaces de asustar a los niños con sólo que éstos los vieran los rostros."

Muchas personas han tratado de hacer un análisis del encanto que presenta la fealdad.

Mademoiselle Claudine Polaire, una de las artistas parisienses que mayor popularidad han alcanzado en la escena y que en Francia ha recibido el calificativo de la mujer más fea del mundo, dió en cierta ocasión las razones que tenía para considerar su fealdad como una ventaja, diciendo que esas razones podían aplicarse en mayor o menor grado a todas las mujeres feas.

Dejemos la palabra a Mademoiselle Polaire:

"Me considero más feliz que la mayoría de las mujeres. Por lo menos, no me persigue el temor de que llegue la vejez, porque mientras más vieja sea, habré de ser más fea y así, a menos que pierda mis facultades, tendré que ser más grande.

"Y no necesito tampoco abrigar temores respecto de una rival, por que la inmensa mayoría de las mujeres se esfuerzan siempre por adquirir la mayor belleza posible".

Contemplando una vez el encanto de la Polaire, Arthur Stringer, conocidísima escritora dijo:

"Es muy bueno ser feo.

"Si yo tuviera una hija pequeña, cuyo rostro fuera largo y angosto, de suerte que recordara la idea de un caballo; o corto y ancho, para que surgiera la idea de la lechuza; si sus ojos no se encontraran a plomo y su nariz estuviera torcida y su boca pareciera monopolizar toda la fisonomía., si su figura en general afectara la forma de un bastón, le daría este sincero consejo:

"Hija mía, alégrate de ser fea, porque obtendrás lo que desees y porque conservarás lo que obtengas, y esta es la vida, como todos la deseamos".

"Los objetos que persigue una mujer en la vida son dos: quiere lo que el hombre persigue, a saber, el amor y el éxito.

"La fealdad es una ayuda para obtener esos dos objetivos. La fealdad de una mujer la hace que adopte por lo general una actitud de sincero compañerismo. La mujer fea, en el sentir del hombre, no se considera preciosa para los usos de la vida diaria.

"La fealdad conquista a la mujer el triunfo en cualquiera de las actividades de la vida en las que existen competencia, porque una mujer fea trabaja con más empeño que una hermosa par alcanzar el éxito, sin tenerse que preocupar de no estropear su belleza.

"La mujer fea no conquista al hombre de un golpe con atractivos de que carece, como ocurre con la mujer hermosa. La beleza es tan pasajera y momentánea como el rayo.

"La mujer fea necesita tomarse el tiempo para todas sus empresas de la misma manera que el sol necesita de tiempo para dorar y para calentar la tierra.

"La mujer hermosa sabe conquistarse un marido, en tanto que la mujer fea sabe conservarlo mejor.

"Las mujeres feas son las grandes triunfadoras en el mundo. ¿Quién es tan grande como Sarah Bernahardt, y quién es tan fea y tan completamente fascinadora como ella?"

En la época en que Mr. Stringe hizo sus observaciones acerca de la Polaire, Mlle. Mistinguett, famosa bailarina, sostuvo la tesis de que ella, y no la Polaire, era la mujer más fea de la escena francesa.

Con la rivalidad de esas dos mujeres se inició un verdadero culto por la fealdad.

Pero las personas que veían a Mistinguett en la intimidad, comenzaron a esparcir el rumor de que su fealdad, que la hacía tan atrayente, tenía mucho de postiza, y que de la misma manera que la generalidad de las mujeres emplean afeites para aparecer más bellas, ella los empleaba para aparecer más fea.

Según el consenso general, la mujer más fea que hay en la historia del mundo, ha sido la duquesa Margarita de Tirol, que ha sido famosa, no sólo por su fealdad, sino por el inexplicable atractivo que presentaba con sus cualidades.

En efecto, durante el siglo XIV tuvo una verdadera corte de admiradores, y, a pesar de su fealdad se casó por primera vez a los doce años, no tardando en convencerse de que en el matrimonio le ventaja había sido para su esposo. En segundas nupcias, se casó con el Margrave de Brandenburgo, y los escritores de aquella época no pudieron menos de reconocer que a pesar de su fealdad fu éuna mujer que supo hacerse amar.

Quentin Matsys, el célebre pintor flamenco, ha preservado la imagen de la duquesa Margarita de Tirol, imagen que es capaz de infundir pavor a todas las generaciones futuras.

Se trata, en efecto, de un rostro verdaderamente terrible, y sin embargo, en su época, no faltaron hombres que se batieron por hacer aparecer la sonrisa en boca tan deforme.

Subsecretaría de Obras Públicas

Retiro del Sr. Matienzo

Ha sido designado el reemplazante

Después de treinta años de servicios prestados en la administración pública, se ha acojido a los beneficios de la jubilación el subsecretario del Ministerio de Obras Públicas, señor Alberto B. Matienzo, quien en la tarde de hoy se despidió del personal del citado departamento.

Apareció un decreto designando al doctor Gastón Bernard para reemplazar al señor Matienzo, en la subsecretaría de Obras Públicas.

DOS BEBIDAS INMEJORABLES

Champagne Mumm REIMS

Agua mineral Villavicencio

Cordon Rouge, Cordon Vert, Gout Américain y Carte Blanche

Que habían desaparecido del mercado a consecuencia de la guerra, reaparecen nuevamente mejorados en calidad

La más agradable y de mayor consumo por su indiscutible superioridad

San Martín 467 - U. T. 6965, Avenida -- Buenos Aires

ANGEL VELAZ

INFORMACION GENERAL DE LA PROVINCIA DE BUENOS AIRES

DE LA PLATA

Cámara de Senadores

Para hoy a las 14 y 30 horas están citados los miembros de este cuerpo a fin de considerar los diversos asuntos que figuran en la orden del día.

Cámara de Diputados

Para mañana a la hora habitual están citados los miembros de esta cámara. Continuarán tratándose las reformas a la ley electoral, cuya discusión fué iniciada en la sesión anterior, siguiéndose con la orden del día.

Padrón de la provincia

El ministro de Gobierno ha contestado diversas consultas relativas a la expedición de carnets de identidad formulada por varias comunas.

Con este motivo dirigió a los presidentes de los C. D. una circular telegráfica haciéndoles saber que cada inscripto en el registro de extranjeros deberá estar munido para la emisión de su voto del carnet de identidad respectivo, siendo valido a partir de este año, y en lo sucesivo con el visto bueno del presidente del C. D.

Además, dispone la referida circular, que de acuerdo con lo dispuesto en el art. 1o. del decreto de noviembre 29 de 1920, el plazo para la expedición de los carnets fija hasta el 1o. de noviembre próximo.

—El padrón de Nueve de Julio ha sido enviado al Ministerio de Gobierno y consta de 7.037 inscriptos, éste departamento lo remitió al taller de impresiones oficiales para su impresión.

—En General Rodríguez también se cerró la inscripción constando el padrón con 1600 inscriptos y 12 nuevos el padrón provincial.

En las comunas

El intendente municipal de Vicente López elevó al Ministerio de Gobierno el balance de esa comuna correspondiente al mes de septiembre. Por entradas, $ 52.051.96 y salidas 27.779.70, pasando un saldo de pesos 20.985.40 al corriente mes.

—Con igual requisito cumplió el intendente municipal de Tapalqué, cuyo balance da el siguiente resultado: Por entradas $ 4.393.67, salidas 4.166.40 pasando un saldo de 227.27 al corriente mes.

—Comunica el intendente municipal de Quilmes que ha ingresado a esa comuna por diversos conceptos la suma de $ 59.343.09 y salido pesos 37.226.26, pasando un saldo de $ 2.116.83 al corriente mes.

Consejo escolar de Vicente López

El presidente del consejo escolar de Vicente López ha comunicado al ministro de Gobierno que se ha incorporado a eso consejo el señor César A. Palma, en reemplazo del señor Luis Caco que renunció.

A nuestros lectores en general

Sus asuntos administrativos en general en la provincia de Buenos Aires, encárguelos a los señores
E. CARASSALE PONS y Cía.
Comisiones y consignaciones
Representaciones en general
ANGEL PIROSANTO
Estudio de arquitectura, planos proyectos y dirección de obras.
U. T. 2351 — Calle 7 No. 775
LA PLATA

Cónsules reconocidos

El ministro de Relaciones Exteriores ha comunicado al Ministerio de Gobierno que han sido acordados los exequátur reconociendo como cónsules del Uruguay en Dolores al señor Severino M. Garibay; y de Italia en Tres Arroyos al señor Samuel Lombardi.

Jueces de paz

El P. E. por decreto de la fecha ha nombrado jueces de paz titular y suplente respectivamente de San Fernando a los señores Angel García y Eduardo Gómez Langhenein.

—El Concejo Deliberante de Bahía Blanca ha formulado la siguiente terna para jueces de paz de ese partido: Sección Segunda titulares a los señores Miguel Igoillo, Alberto Aguerregboyen, Agustín Villa; suplentes Luis Forgue, Camilo Bertorini y Pedro Rabbione. Para la sección quinta a los señores Agustín Bastarrechea, Marcelino Gonzalía e Israel Carro; suplentes Everardo Freixas, Ismael Carús y Agusto Roux.

Licitaciones autorizadas

El P. E. por intermedio del Ministerio de Gobierno dictó una resolución autorizando a la policía para adquirir por licitación privada los materiales necesarios con destino a la construcción de un auto-ambulancia a base del cedido por el Ministerio de Obras Públicas. Dicho gasto alcanza a la suma de $ 1000 m|n.

—También autorizó a la Inspección General de Prisiones, para adquirir en licitación privada diversos artículos destinados a la farmacia de la penitenciaría de esa ciudad, como ser, elementos de cirujía, drogas, etc., dentro de la suma de pesos 3.308 m|n.

Departamento Provincial del Trabajo

DESCANSO DOMINICAL

El domingo 2 del corriente se han comprobado las siguientes infracciones a la ley de descanso dominical:

La Plata: Almacén de Estanislao Rodríguez, 45 esquina 12; almacén de Juan Carri, diagonal 74 No. 1482; fonda de Angel Medel, 44 No. 335; almacén de Alfredo Distefanis, 59 esquina 10; cantina de Enrique Dalprá, diagonal 74 No. 1512; alpargatería y cigarrería de Florentino Fernández, 42 esquina 10; almacén de Julián Paniego, 45 esquina 8.

INSPECCIONES

Magdalena: Se han efectuado las siguientes inspecciones: Panadería de Toribio y Pedro Olaechea; herrería y carpintería mecánica de Juan Díaz; panadería de Deluero y Decroce; fábrica de soda de Benedicto Polito; panadería de José Entrambosríos, y panadería de Aníbal Vasena.

FALLO ADMINISTRATIVO

La Dirección General de este Departamento en uso de la facultad que le han conferido las partes y de acuerdo con lo dispuesto por el art. 51 del decreto del P. E. de la provincia que reglamenta la ley 9688, ha fallado el expediente de García Leonardo, accidente del trabajo, condenando a la Municipalidad de Avellaneda al pago de la suma de doscientos veinticuatro pesos m|n. como indemnización del accidente sufrido por García. Este fallo ha sido consentido por ambas partes.

Doctor Héctor R. Baudon
ABOGADO
Pasaje Güemes — Escritorios 410 y 411
U. T. 6900 (Avenida)
Estudio en La Plata calle 7 No. 775
U. T. 2351
Particular: Calle 46 No. 825—U T. 641

Espectáculos de La Plata

TEATROS

COLISEO PODESTA — Compañía nacional Podestá Hermanos. — Hoy. Noche: "Todos al Brasil", "Bohemia loca".

CINEMATOGRAFOS

PARIS — Tarde y noche: Con Stanley en Africa, Barrilito ilustre vago, La historia de un crimen, Queriendo divorciarse.

IDEAL — Tarde y noche: El caballero errante, Tierra argentina, El gendarme rojo.

Demostración

Llevóse a cabo ayer la demostración que el vecindario de la sección 5a. ofrecía al señor Arturo Gómez con motivo de su reciente ascenso a subcomisario de la sección mencionada.

Le fué ofrecido un banquete en el local de la comisaría, al cual asistieron numerosos funcionarios de policía y representantes del comercio de la sección 5a. El personal de empleados y tropa hicieron entrega al subcomisario Gómez, de una medalla de oro.

De Alberti

Lamentable fallecimiento. — Fiestas italianas. — Otras noticias

ALBERTI, octubre 24. — El más intenso pesar ha provocado en nuestra sociedad el fallecimiento de la señora Angela R. Fontana de Orsi.

Una grave dolencia, que los más solícitos cuidados ni los recursos de la ciencia pudieron conjurar, ha determinado tan sensible fallecimiento en plena juventud, pues la señora de Orsi apenas contaba 25 años de edad. Esta penosa circunstancia, unida al hecho de que no hacen aún cuatro años que la extinta había formado su hogar, llenan de consternación a cuantos la conocieron y aún más a sus numerosas amistades, que le profesaban singular cariño por sus bellas prendas de carácter, acrisolada virtud y apreciables cualidades personales.

No bien conocida la noticia, rápidamente circuló en nuestro pequeño mundo social, viéndose la cámara mortuoria visitadísima durante todo el día viernes y sábado por la mañana. El señor Vicente L. Orsi, esposo de la extinta, se ha visto rodeado por sus amistades y hasta él han llegado numerosas demostraciones del sincero y profundo pesar que el fallecimiento de su señora esposa ha producido.

El acto del sepelio de la fallecida tuvo lugar en la mañana de ayer, previa misa de cuerpo presente en nuestro templo parroquial, hasta donde fué conducido a pulso, de la casa mortuoria, por las damas que forman la Comisión Auxiliadora de nuestro nosocomio, de la que formaba parte la extinta.

—Se hallan muy adelantados los diversos trabajos que la Comisión de Fiestas italianas realiza para que las varias diversiones a celebrarse en el Prado Español los días 5, 6, 7 y 8 del mes entrante, alcancen un completo éxito.

A la manera de otros años los festejos contribuirán a despertar el ánimo del ambiente con la actuación de una banda militar que la precitada comisión ha contratado en la Capital.

—La noche del próximo miércoles tendrá lugar en el teatro "Roma" un gran festival, organizado por la escuela No. 4 con el fin de allegar recursos para el sostenimiento de las manualidades de dicho centro docente, dirigido por la señora Margarita M. de Limongelli.

—De La Plata el diputado provincial señor José F. Vaccarezza.

—De Chivilcoy la señora Josefina L. de Menica en compañía de sus hijitos y su señorita hermana María Pilar Lívano.

—De ésa el señor Cándido Menica.

De Luján

La Unión Mutual de Empleados. — Propaganda pro ley de jubilación

LUJAN, octubre 24. — Se realizó la anunciada conferencia organizada por esta Sociedad en pro de la ley de jubilación de empleados, obreros periodistas, gráficos, etc. etc., con el concurso del comisario de la Cámara de Diputados de la provincia de Buenos Aires, quien disertó sobre la trascedencia social de dicha ley.

Terminada la conferencia se procedió a la elección de la comisión local, la que quedó constituída por las siguientes personas:

Presidente, Narciso Aréchaga; secretario, Santiago Sanz; tesorero, Ceferino Sanz; vocales, Bonifacio Sanz José Patetta y Vicente Guinarnau.

Enviaron su adhesión a las resoluciones de la asamblea los diarios locales: "Crónica" y "El Civismo".

De Exaltación de la Cruz

Reconocimiento del comité

EXALTACION DE LA CRUZ, octubre 24.—La mesa directiva del comité de la provincia ha aprobado la reorganización del comité de esta localidad, acto que fué presidido por el doctor Manuel Osés.

Por consiguiente la mesa directiva de ese comité ha quedado constituída como sigue:

Presidentes honorarios: doctor Hipólito Yrigoyen y coronel R. Pereyra Rozas; presidente, Juan E. Bird; vice 1o., José Petrella; vice 2o., Zenón D. Jaime; secretarios: Rogelio Matarollo y Pedro Scasso; tesorero, Andrés A. Mahon; delegados: José Petrella y Juan E. Bird; suplentes: Guillermo Jordán y M. Jaime; convencionales: José Petrella, Alberto M. Vilches, Bernardo Suercum, Rogelio Matarollo, Andrés F. Aguilar; convencionales suplentes: Humberto Petrella, Alfredo Lennon, Arturo R. Mateo, Martín Faure y Jacinto Burgos.

De Tapalqué

Kermesse de beneficencia.—Parque municipal. — Centro Español. — Otras noticias. —

TAPALQUE, octubre 24. — En el teatro Español, y a beneficio de los asilos de huérfanos de ésta, se realiza con bastante éxito una kermesse de beneficencia. Varias comisiones de distinguidas niñas prestan su eficaz concurso.

—El parque munirípal, con la llegada de los días de sol se ve concurridísimo de peatones y carruajes. Las obras de ampliación que en él se realizan están casi terminadas.

—Muy concurridos se vieron los salones del Centro Español con motivo del te-danzante realizado en conmemoración del Día de la Raza.

—Esta noche, a las 20.30, tendrá lugar en el local del comité, la asamblea de renovación de las autoridades del comité Juventud Radical Dr. José Luis Cantilo, que preside el señor Miguel N. Tavella.

—Los partidos disputados el domingo último finalizaron en la siguiente forma:

Field de Villa Fidelidad: Azul Atlético Club, 2 goals; Sud América, de Mar del Plata, 2 goals.

Field de la Plaza Duviñas: Almacenes F. C. Sud, de la Capital, 2 goals; Alumni Azuleño, 1 goal.

De Ituzaingó

Demostración. — Varias

ITUZAINGO, octubre 24. — Ha causado la mejor impresión en esta localidad el nombramiento del señor capitán Eleodo Cros, para ocupar la Dirección de Correos de la Nación, por tratarse de un vecino altamente a preciado, por sus relevantes cualidades de caballerosidad y bonhomía. Es el señor Cros presidente honorario del comité radical recientemente constituído, y miembro de la comisión honorario del Círculo Recreativo Ituzaingó.

Sus numerosos amigos y correligionarios, a fin de exteriorizar el afecto que le profesan, le ofrecerán en breve una demostración, a iniciativa del Círculo Ituzaingó, la que consistirá en un banquete o un almuerzo popular.

—Ha sido recibida en el radicalismo local, con el mayor entusiasmo, la noticia de que, por fin, el comité de la provincia se avocará seriamente el estudio de la situación del radicalismo de Morón, a fin de procurar el acercamiento de las dos fracciones en que se halla dividido.

Existe la convicción de que se llegara a un arreglo conveniente, lo que traería como consecuencia inmediata el triunfo en las elecciones comunales.

De Ramos Mejía

Fiesta de caridad

RAMOS MEJIA, octubre 24. — La fiesta realizada a beneficio de las pobres que protege la "Conferencia de San Vicente de Paul" y del taller "Aspirantes Vicentinas", alcanzó el más lisonjero éxito.

El programa desarrollado fué favorablemente acogido por la numerosa concurrencia que asistió a la reunión. Los organizadores de la velada han recibido muchas felicitaciones por el resultado de sus empeños.

Lámparas
EDISON
Probadas
Precio oficial en la capital hasta 50 bujías

Lámparas 1/2 watt, 50 bujías, 110 ó 220 volts $ 0.60
" " " 100 " " " " " 1.25
" " " 200 " " " " " 2.--
En venta en toda buena casa de electricidad.

UN BUEN SAMARITANO.

El Sr. José Rego, Córdoba 1558° Buenos Aires, escribe:—"Quiero darles las más expresivas gracias por su remedio maravilloso Las Píldoras 'De Witt' y les doy mi palabra de honor que me he convertido en un verdadero propagandista de tan notable remedio y como una prueba, les pondré en conocimiento, de lo siguiente:

Hace algunos días sucedió que iba yo pasando por la Plaza Rodríguez Peña y vi allí sentado en uno de los bancos, a un hombre que parecía estar sufriendo de dolores en la espalda, entonces me arrimé a él y le pregunté que le pasaba, diciéndole que tal vez yo podía aliviarlo. Me dijo que tenía los piés hinchados y que sufría de calambres continuamente. Estaba cansado de gastar dinero en medicinas sin resultado alguno y por mucho tiempo estuvo sin poder trabajar. Le di unas estampillas para que escribiera a la Casa 'De Witt' pidiendo una muestra de las maravillosas píldoras y después le dije que me visitara en mi casa para que yo lo ayudase a comprar un frasco. De esta manera, he ayudado a un hombre que se encontraba muy abatido por los dolores en los riñones y el reumatismo.

Al mismo tiempo aprovecho para decirles a Vds. que mis dos hijas de 16 y 21 años respectivamente han sufrido con dolores en la espalda y en la boca del estómago. Hace más o menos 6 días, tomaron algunas Píldoras 'De Witt' y ya se encuentran mucho mejor y tan pronto como ellas se encuentren bien del todo, les mandaré a Vds. una fotografía de cada una con autorización para su publicación."

Tan seguro estuvo el Sr. José Rego de que las Píldoras 'De Witt' eran las mejores para el reumatismo y dolor de espalda, que él supo por cierto que ellas habrían de curar al Sr. enfermo que encontró en la Plaza Rodríguez Peña.

Dicho Señor tuvo los síntomas que indican una grave enfermedad de los riñones. Estos son: dolor de espalda, piés brazos o piernas, hinchados, reumatismo, entumecimiento, aceda, orina turbia, depresión ó irritabilidad. Todo esto puede significar que en un futuro muy breve Vd. será molestado por los terribles y desagradables dolores producidos por anormalidades en los riñones y se verá obligado a abandonar su trabajo como el Sr. citado más arriba que se encontraba sentado en la Plaza Rodríguez Peña sufriendo horriblemente.

La prueba de la gran eficacia de este notable remedio, no termina aquí. Las dos hijas del Sr. Rego se encuentran hoy enteramente bien gracias a Las Píldoras 'De Witt.' Si Vd. compra hoy una caja de Píldoras 'De Witt,' su mejoría empezará también hoy.

Si Ud. desea resultados beneficiosos immediatamente, consiga

Píldoras De Witt PARA LOS RIÑONES Y LA VEJIGA

El remedio mas grande del mundo para:

Reumatismo, lumbago, ciática, cálculo, mal de piedra, gota y los siguientes síntomas, como ser, dolor de espalda, dolor en los pies, brazos o piernas, depresión, estreñimiento, irritabilidad y dolores en los músculos y articulaciones.

¡Solicite hoy mismo una muestra especial gratis!

Se venden en todas las principales farmacias y droguerías; pero si Usted tiene alguna dificultad en hallarlas, pídalas al depósito general E. C. De Witt y Cía. Ltd., Casilla de Correo 1550, Buenos Aires. Precios, 3 pesos, ó 5 pesos por una botella conteniendo 2 veces y 1/2 la cantidad del tamaño pequeño. Si Ud. escribe le enviaremos completamente gratis, una muestra de nuestras píldoras y un librito muy interesante.

Información telegráfica del Interior

Provincia de Santa Fé

ROSARIO

SANTA FE

Citación

ROSARIO, octubre 24.—El presidente de la comisión de instrucción pública de la H. Cámara de Diputados de la provincia de Santa Fe, señor M. De Micheli (hijo), ha convocado nuevamente a sus colegas de ambas Cámaras, sin distinción de color político, a fin de que el viernes 3 de noviembre próximo, concurran a la H. Legislatura para cambiar ideas definitivamente sobre el proyecto de escalafón y estabilidad del magisterio, de acuerdo a lo convenido en la reunión propiciada por el mismo diputado en el día de ayer.

Resultado de un remate-feria — El número extraordinario de LA EPOCA — Pro Escuela Nacional —Otras noticias.

ATALIVA, octubre 24 — El resultado del quinto remate-feria, dado por la casa Nicolás A. Castro, ha producido un cierto desaliento entre los ganaderos, debido a los precios bajos pagados en la subasta.

Por vacas mestizas gordas pagáronse de $ 60 a 65; novillos de dos años, mestizos gordos, de $ 62 a 68; vaquillonas m. g., de $ 30 a 40; vacas, m. con cría, de $ 20 a 27.

Evidentemente, estas cotizaciones no son muy satisfactorias.

—El número extraordinario de LA EPOCA en homenaje al Día de la Raza y transmisión del mando presidencial, ha producido la mejor impresión en ésta, siendo objeto de calurosos comentarios. La amplia demostración que trae de la labor llevada a cabo por el fecundo e histórico gobierno del doctor Yrigoyen, como asimismo el escogido y vasto material de lectura, acompañada de sus muchas e interesantes notas gráficas, se comentan con animación, apreciándose unánimemente el esfuerzo realizado y que satisface ampliamente a sus lectores.

—A iniciativa de un grupo de conocidos vecinos de la Colonia Galisteo, de ésta jurisdicción, se constituyó una comisión denominada Pro Escuela Nacional, la que muy en breve dará término a su cometido, haciendo entrega al Consejo Nacional de Educación de un amplio local y demás dependencias recientemente construído para escuela elemental de niños, de la referida colonia. Los fondos empleados para la construcción del expresado edificio, fueron adquiridos en colectas, auspiciadas por varias comisiones de vecinos, los que merecen elevados elogios por esta obra altruísta y digna de ser imitada con frecuencia.

Forman la comisión de referencia, los siguientes miembros:

Presidente, Lorenzo Troserro; vicepresidente, Antonio Abate; secretario, Angel Trossero; vocales: Miguel Gorcellana, Carlos Pollano, Alfredo Martino, Juan Colombatto y Luis Gaudini.

—También es digna de aplausos la actitud que con propósitos similares, asumió la distinguida señora Dolores Rodríguez Galisteo de Iturraspe, al dar orden de que se efectúe, como se está haciendo, una seria reparación al local de la escuela, que actualmente funciona en la misma colonia.

—Explotando un negocio y fábrica de quesos, legalizóse en ésta una nueva razón social que girará bajo el rubro de "Alquatti y Ristorto". Dado el buen nombre de sus componentes, actuará, a no dudarlo, con todo éxito.

—Reina tiempo nublado y fresco, el que favorece grandemente a los sembrados, ya en plena madurez la mayoría.

—Ha partido a Santa Fe el diputado doctor Angel Masjoan y el señor Avelino Azcuénaga.

—Para Rafaela, el doctor Francisco J. Quintana.

MENDOZA

Regreso del ministro de Gobierno — Varias

MENDOZA, octubre 24.—El intendente municipal de la capital, doctor Francisco M. Trianes, ha enviado al Concejo Deliberante un proyecto sobre la estabilidad de los empleados municipales.

—Regresó de esa capital el ministro de Gobierno, doctor Carlos M. Puebla, quien se hizo cargo ayer de su puesto.

—Con gran éxito debutó la compañía Rosario Pino, que dará en ésta cinco funciones.

La luz incandescente más eficaz

Cuando se enciende una lamparilla eléctrica el vidrio se caliente; pero ese calor no presta utilidad alguna; es energía perdida. Si embargo, va comprendida en la cuenta que se paga a fin de mes. Una lámpara no rinde nunca el cien por ciento de su capacidad. Como toda máquina que transforma energía eléctrica en luz, pierde parte de esa energía en forma de calor inútil.

La luciérnaga, en cambio, es una perfecta máquina eléctrica; da prácticamente un cien por ciento de luz y no produce calor.

La luciérnaga no es, sin embargo, única a este respecto, pues entre las numerosas especies del reino animal se encuentran muchas que llevan sus propias linternas. Esto es cierto sobre todo en el mar, que está habitado desde la superficie hasta el abismo profundo y lóbrego por muchos animales que producen luz.

Estas criaturas luminosas han estimulado las investigaciones de los estudios desde tiempo inmemorial, pero solamente en época reciente han conseguido los químicos y los biólogos descubrir los secretos íntimos del proceso luminoso.

Ese proceso es exclusivamente químico y se debe, en parte por lo menos, a la oxidación de ciertas sustancias. La oxidación, o sea la combinación de una sustancia cualquiera con oxígeno, es un fenómeno demasiado conocido, que se exterioriza en la combustión y en la putrefacción de la madera. En este caso el carbono de la madera se combina con el oxígeno del aire. La luz que aparece no es el resultado inmediato de la oxidación, sino que es causada por partículas no quemadas de carbono, pero que se han calentado antes de arder.

La oxidación que se produce en el órgano luminoso de la luciérnaga, da exactamente el extremo opuesto: todo calor y nada de luz.

Las luciérnagas segregan dos sustancias que según el doctor E. Newton Harbey, de la Universidad de Princeton, hacen las veces de combustibles del órgano luminoso: las llamas luciferina y luciferase respectivamente.

Vapor "Principessa Mafalda"

Llegará a Buenos Aires el 28 del corriente

Para el próximo sábado está anunciada la llegada a nuestro puerto del vapor "Principessa Mafalda", procedente de Génova y escalas.

Trae los siguientes pasajeros de cámara:

Martino Bianchi, Eduardo De Barry, Colombo Ronco Girolamo Canévaro, Italo Gani Giuseppe Cresi Francesco Ferraris, Bruno Fortunato, Enrico Giaccio, Aída Giaccio, Lella Giaccio, Emilio Hassler, Cristiano Lahusen, Adriano Malusardi, Alessandro Nanni, Ferdinando Porta, Beniamino Petrocelli, Tealdo Titilio, Filippo Rolandi Ricci, Ramón Antini, Francesco Antini, Rosaria Antini, Pillar Antini, Antonio Ratera, Armando Roncaglia, Elvira Stegmann, Miguel Siccardi, Guglielmina Siccardi, Alejandro Schamun, Odette Carneiro, Juaquín Troncoso, Adriana Troncoso, Mario Vaneli, Ida Quiaitti, Nicolás Rofrano, Miguel Dellavalle, Ernesto Telli, Julio Libonatti, Santiago Scolari, Florencia Tarasibar, Giovanni Pellas, Hermenegildo Pini Juan Lahusen, Gino Arrici, Haydée Arrici, Beniamino Petrucelli, Julien Roux, Teresa Roux, Pablo Smidt, Pío Soldati, Orazio Stegmann, Giuseppe Scarsella, Emilio Valsecchi, Sara Valsecchi, José Schwarzvogh, Rosa Schwarzvogh, González Emanuele, Massimiliano Alugusturr, Isidoro Bulnes, Manuel Carbonell, Natalia Carbonell, Anna Dulce, José Dulce, Juan Guraseb, Hugo Marini, Agostino Lurati, Sara Iride, Camillo Lagomarsini, Camilla Cella Vago, Rafael Fermín, Palmira Machado, Adaigiza Goda, Aurea Bareto, Nina Graffigna, Aristóbule Ramón Rodríguez, Elvira Stegmann, Marco Alassi, María Alassi, Pietro Bernasconi, Elena Bernasconi, Ovidio Beccaria, Pietro Balleti Ernesta Balletti, Alessandra Cattari, Bartolomeo Costa, Angela Costa, Attilio Casareto, María Cerri, Lorenzo Carnevari, Paolo Fraschini, María Fraschini, Giuseppe Fortunato, Letizia Fortunato, Emilia Fortunato, Isabella Fortunato, Angelo Ferrari, María Ferrari, Carolina Crivelli, Francesco Grossano, Luigi Girando, Giuseppe Ginocchio, Margarita Gioin, Ettore Innocenti, Carlo Monticelli, María Monticelli, Ettore Mossa, Dalmaso Panera, Angela Panera, Emilio Panera, Carmen Estevez, Pietro Hasselli, Atenore Riboldi, Marianna Riboldi, Rosa Schwarzvogh, Ernest Schwarzvogh, Luca Sardella, María L'Abbate, Mercedes Sánchez, María Sutorius, Antonio Trebino, Giulio Terenzi, Giustina Terenzi, Rinaldo Terenzi, Delfina Terenzi, Eugenio Zorzoli, María Zorzoli, Herbert Bannwart, Angela Orsi, Olga Bones, Guido Ferrero, Miguel Rubios, Ramón Vives, Manuel Magaríos, José Giunta, Martín López, Manuel Arrizabalaga, Paolo Larinaga, Antonio Cheliz, Francesco Revira, Romeo Ondina, Elvira Ceballes, Lefiege Vingont, Eugenie Mairie Aubert, Motel Isae, José Donato.

CONCEJO DELIBERANTE

Para esta tarde a la hora de costumbre, está citado el cuerpo deliberativo municipal, con el fin de celebrar sesión.

Se considerarán nuevos asuntos incluídos en las órdenes del día, entre ellos, el relativo a la realización de "maches de box".

Círculos y Sociedades

Centro Juventud Asturiana. —El Centro Juventud Asturiana llevará a cabo el domingo próximo, a las 17 y 30, en los salones de la Casa Suiza, Rodríguez Peña 254, un festival artístico y baile familiar, en honor de los asociados y a beneficio de la caja social.

Una historia china

El ex emperador de China quiere casarse, y la boda ha de ser fastuosa, como corresponde a un príncipe de su alcurnia.

Pero el ex emperador se encuentra en el caso de muchos aspirantes a la categoría de maridos: no tiene dinero. Para procurárselo ha decidido vender parte de la biblioteca que heredó de sus reales antepasados: el original de Sseu Ku Tsiuan con los textos completos de las cuatro colecciones literarias.

Si en China hay intelectuales de profesión y ateneístas como en Europa, la conducta de Siuan Tong (así se llama el ex emperador) habrá sido juzgada muy severamente.

—¡Qué poco amor a las bellas letras! — exclamarán — ¡Qué incultura! ¡Vender esos tesoros literarios para casarse!...

Y es que no tienen en cuenta sus diecisiete años.

Cierto, el libro es el mejor amigo del hombre, la mujer puede ser algo más, sobre todo cuando es joven y bonita.

Y, por lo visto, a Siuan Tong le gusta más ser héroe de un poema amoroso que lector de Las cuatro colecciones literarias. La literatura es una vieja acicalada, que sabe entretener y servir cuando no hay mejor compañía.

A los veinte años se venden sin escrúpulo los libros de textos para obsequiar a la modistilla pimpante que no regatea un beso...

PATHE CONSORTIUM CINEMA

presentará

HOY - Tarde y Noche - HOY

en los cines **Empire y Callao**

la primera época de la popular obra del inmortal

VICTOR HUGO

"93"

interpretada por los ases de la cinematografía francesa

Henry Krauss, Paul Capellani, E. Barber Krauss

Exclusividad: NEW YORK FILM EXCHANGE

LAVALLE 944

Cinzano VERMOUTH

CRONICA SOCIAL

El embajador norteamericano, señor John Wallace Riddle, ofrece esta noche una comida, a un núcleo de relaciones en su residencia de la calle Callao.

* * *

En el Grand Splendid Theatre tendrá lugar el próximo viernes una función muy interesante, a beneficio de las obras que sostiene la comisión auxiliar de señoritas del Círculo de Damas de la Provincia de Buenos Aires.

Las localidades pueden solicitarse desde ahora en la calle Laprida, número 1371, o por el número del teléfono 1184 (Juncal), y la noche de la función, en la boletería del teatro.

La fiesta está auspiciada por las siguientes señoritas:

María Haydée Devoto, Guillermina de Oliveira Cézar, María Julia Carranza, Esther Livingston, María Elena Gallegos, Julia Elena y Estela Cambaceres, Ana Luisa Meyer, Alicia Molina, Celsa Lastra, María García Rams, Clarisa Livingston, Beatriz y Dora Pombo, Emilia Huergo, María Cristina Massini, Alice Lynch, María Amelia Aragón Pearson, Felicia Newton, Noemí Maurice Echagüe, Beatriz Casares Soler, Martha y Nieves Alemán, María Eugenia y Antonieta Zapiola y María Eugenia Carranza Casares.

* * *

Dadas las extensas vinculaciones de los contrayentes, dará margen a una interesante reunión social la boda de la señorita Lila Ande Lacroix con el señor Alberto N. Astorga, que

será consagrada mañana a las 18.30 en casa de la novia, por monseñor Floro Olivari.

Serán padrinos la señora Carmen Aguirre de Astorga y el señor Adolfo Lacroix.

Actuarán como testigos del acto civil los señores Román Ande Lacroix por la novia, y el señor Rodolfo Falekenberg por el novio.

* * *

En la necrópolis del Norte fueron inhumados esta mañana, previa misa de cuerpo presente en la iglesia del Pilar, los restos de la señora Carmen Campos de Casares, cuyo deceso ha causado profunda pena en nuestros círculos sociales, donde había conquistado numerosas simpatías y sinceros afectos por sus especiales dotes de carácter.

* * *

En la confitería del Aguila un núcleo de amigos del señor Manuel J. Claps le ofrecerá pasado mañana una comida.

* * *

Mañana a las 10 se celebrarán misas en la iglesia de San Miguel, en sufragio de la señora Camila Azpeitía de Broucás, cuyo fallecimiento acaecido el año anterior, fuera tan lamentado en el círculo de sus relaciones.

* * *

Entre un grupo de amigos del señor Joaquín Giménez, ha surgido la idea de ofrecerle un banquete, celebrando su reciente jubilación del cargo de Director de Correos.

* * *

En la combinación transandina se ausentará mañana para Santiago, el consejero de la embajada argentina en Chile, doctor Eduardo de Igarzábal.

* * *

El señor Alfredo C. Martín, será obsequiado por un núcleo de sus amigos, con una comida que se servirá esta noche en el salón Augustcum, despidiéndolo con motivo de su próximo enlace.

Se han adherido a la demostración, los señores:

José Osvaldo Casás, Emilio C. Díaz, Miguel L. Denovi, Amleto Donadío, Nicolás J. Herrera Calvo, Julio C. Escalada, Juan J. Ezcurra, Eduardo Pellerano, Amadeo E. Delfino, Pedro S. Galup, Juan Soto, Luis Derruchi, Eduardo R. Campos, Juan García Goñi, Mario Alberto Martín, Lorenzo Riviello, Bartolomé L. Ginocchio, Miguel A. Bérdier, Aristóbulo Delfino Humberto Parido, César Ferrer, Alberto Altola, Alberto Colombo, Rodolfo Parodi, Angel R. Oliva, Eduardo Cichero, Ricardo F. Correa, Domingo Parodi, Héctor Agrelo, Francisco Parodi, Horacio C. Córdoba, Angel Rodríguez, Antonio Etcheverría, Rodolfo A. Bianchi, Martín Suárez, Juan A. Pellerano, etc.

* * *

De Adrogué—

Constituyó una reunión de interesantes contornos la efectuada en el salón de actos públicos de la Biblioteca Popular del Municipio.

En dicho acto y ante numerosa y selecta concurrencia, el señor Eduardo D. Forteza, dió su anunciada conferencia, sobre el tema "El poeta incógnito", siendo presentado al público por el presidente de la institución, doctor Mariano Grandoll. La espectativa despertada por lo interesante del tema a tratarse vióse plenamente satisfecha por la forma atrayente y de fina discreción en que el orador desarrolló su agradable exposición.

Terminada esta, las señoritas Victoria y Magdalena Tosturi, ejecutaron en la guitarra, en forma correcta, varias piezas de su repertorio, siendo muy aplaudidas. A pedido general, el señor Francisco Nicolás Rodríguez Anido, ejecutó en el mismo instrumento, con singular maestría, varias piezas clásicas, cosechando nutridos aplausos de la concurrencia.

—En vías de un completo restablecimiento, la señorita Beatriz Olivera Reyna, que fué sometida a una intervención quirúrgica.

—Para esa, el señor Guillermo Matthews y su hija Lila y la señorita Ederlinda Navarro.

* * *

Se ha formalizado el compromiso matrimonial de la señorita Ofelia Angélica Pestalardo con el señor Silvio Pestalardo.

* * *

En honor del señor Nicolás Mario Agote y señora, el marqués de Amposta ofrece pasado mañana una comida en el Jockey Club, para lo cual han sido invitadas las personas siguientes:

Angel Sojo y esposa, Fernando Ortiz Echagüe, Román Rodríguez de Vicente, Ezequiel P. Paz y esposa Celina Zaldarriaga, Jorge A. Mitre y esposa Susana del Campillo, marqués de Salamanca y esposa María Julia Martínez de Hoz, Antonio Maura y Gamazo y esposa Sara Escalante, Norberto Láinez y esposa María Elina Peralta Alvear, Justo López de Gomara y esposa, Emilio Dupuy de Lôme y esposa Consuelo Moreno.

* * *

Dió márgen a una simpática demostración de camaradería el banquete efectuado anoche en el salón comedor del Círculo de Armas en honor del señor Samuel U. Pearson, celebrando su elección para presidente de dicho centro.

* * *

Motivó una agradable reunión social la comida que en honor de monseñor Vasallo di Torregrossa ofreció anoche el marqués de Amposta.

Concurrieron las personas cuyos nombres diéramos a conocer.

* * *

Un núcleo de amigas y compañeras de tareas de la señorita Encarnación Rama, cuyo fallecimiento acaecido hace un año provocó sincero pesar, se reunirán el próximo domingo a las 10.30, en el cementerio de Avellaneda, para colocar una placa de bronce en el sepulcro que guarda sus restos.

Dentro de su sencillez, la ceremonia exteriorizará en forma elocuente las simpatías que habíase captado la extinta, en virtud de las condiciones que la adornaban.

* * *

Previa misa de cuerpo presente en el templo del Pilar, fueron inhumados esta mañana en el cementerio del Norte los restos de la señora Angela C. de Villamayor, distinguida dama que vivió rodeada del aprecio y del cariño de cuantos la conocieron.

En las dos tristes ceremonias se pusieron de manifiesto los sentimientos de pesar causado por su deceso entre sus numerosas relaciones.

* * *

En memoria del señor Ricardo Gómez Palmes se rezará mañana un funeral en la iglesia de San Francisco.

* * *

En el Colegio del Sagrado Corazón tendrá lugar el próximo viernes, a las 14, el sorteo de la rifa de los objetos y labores, confeccionados por las Hijas de María que preside la señora Concepción Unzué de Casares, y cuyo producto se destinará a beneficio de las diversas obras que sostiene la Congregación.

* * *

En el templo de San Miguel Arcángel será bendecido pasado mañana el enlace de la señorita María Antonia Parodi con el señor Alfredo C. Martín, ceremonia en la que actuarán como padrinos, la señora Antonia C. de Parodi y el señor Mario Martín.

En el acto civil serán testigos, los señores Francisco F. Parodi, por parte de la novia, y Bartolomé Costa, por la del novio.

* * *

Se anuncia el compromiso matrimonial de la señorita Luisa Bonzi con el doctor Anselmo Palau.

* * *

Se ha concertado el enlace de la señorita Elena Thomsen con el señor Guillermo Fischer.

* * *

Los amigos y ex condiscípulos del diputado nacional por la provincia de Tucumán doctor Antonio B. Toledo, se reunirán en una comida íntima en el restaurant Conte el próximo jueves 26 a las 20 y 30, para estrechar vínculos.

* * *

En los salones de la Sociedad Rural se efectuará una fiesta el 29 del corriente, organizada por el Círculo de Damas de Santiago del Estero.

Las entradas, cuyo precio ha sido fijado en $ 3.50, pueden solicitarse en la calle Santa Fe, 1854, o por el número de teléfono 7150.

* * *

En casa de la novia será bendecido mañana el enlace de la señorita Dora Ordóñez Beltrán con el ingeniero Eduardo F. Velasco, ceremonia que bendecirá el presbítero doctor Alberto Molas Terán y de la que serán padrinos, la señora Rosario Vargas de Nolasco, madre del novio, y el ingeniero Manuel Ordóñez padre de la novia.

En el acto civil serán testigos; por parte de la novia, el gobernador de Santiago del Estero, doctor Manuel C. Cáceres y el señor Lino Beltrán, y por parte del novio, el ingeniero Valentín Velasco y el doctor Gregorio Vargas.

* * *

En obsequio de las amistades de las señoritas María Rosa, Elvira y María Teresa García Mansilla, el señor Federico Bemberg y señora Jovita García Mansilla ofrecerán una recepción el próximo viernes.

* * *

El doctor Maximiliano Aberasturry y señora Delia Villanueva serán objeto el 6 de noviembre próximo de expresivas demostraciones de cariño por parte de sus numerosas relaciones, con motivo de festejar en ese día sus bodas de plata matrimoniales.

* * *

En casa de la novia será consagrado el viernes próximo el enlace de la señorita Margarita Hoffmann con el señor Raimundo Wilmart (hijo).

* * *

La boda de la señorita Paulina Vera con el señor Carlos Ernesto Morán será bendecida el próximo sábado.

* * *

El señor J. Ignacio Ríos y señora María Iñigrez ofrecerán el 6 de noviembre próximo una reunión a sus relaciones festejando sus bodas de plata matrimoniales.

* * *

Motivó una agradable reunión el té ofrecido ayer por la señorita María Delia Gálvez a un núcleo de relaciones.

* * *

El compromiso matrimonial de la señorita Estela Josefina Padín con el ingeniero Sixto Esteban Trucco formalizado en Mendoza, ha sido recibido con sumo agrado por sus numerosas relaciones.

* * *

Se ha formalizado el compromiso matrimonial de la señorita Ernestina Cosentino con el ingeniero Juan José Minetto.

* * *

—Más aliviado el señor Luis Churruarín.

—Mejor la señorita Elena Douling.

—En vías de un completo restablecimiento el doctor Eduardo Centeno.

—Mejorado el señor Patricio Piñeyro Brinkmann.

—En vías de un completo restablecimiento la señora Enriqueta Salas de Anchorena.

—Guarda cama la señora Mercedes Ortiz Basualdo de Paz.

—Mejor la señora Elena Frers de Zemborain.

—Mejorado el señor Luis Quirno.

—Enferma la señorita Aspiración Méndez.

—Restablecido el señor Pedro Blanes.

—Continúa enfermo el señor Waldemar Sommer.

* * *

Han llegado:

—De Europa el señor Ricardo Spangenberg.

—De Santa Elena (Entre Ríos), la señora Manuela R. de Frumento y el señor Rodolfo Ruchouf.

—De Junín el Sr. Enrique Tomkinson, su señora María Juana Martínez y sus hijos.

—De Montevideo la señora Pilar Arteaga de Hoffman y la señorita María Rosa Christophersen.

—De Olavarría el doctor Alfredo Olivieri, su señora Aniceta Acosta, su hijo Alfredo y su señora.

—De Rosario el señor Esteban Rosa y señora.

* * *

Han partido:

—Para Tucumán el señor Nicanor Posse.

—Para Estados Unidos el doctor Juan Martín Allende, su señora María Angélica Goytía y el doctor Víctor Daniel Goytía.

—Para Mendoza el señor Tiburcio Benegas, su señora Delfina Videla y sus hijos.

—Para Chile el señor Alfredo Duhalde.

—Para Cacheuta el señor Juan Nelson.

—Para Montevideo el señor Juan José Estévez y señora María Elena Jurado.

—Para Jujuy el señor Ricardo Alvarado.

CHINATO GARDA es el mejor

LEA MAÑANA

"CANDIDOS Y CANDIDATOS"

SEMANARIO HUMORISTICO DE SATIRAS Y CARICATURAS

PAGINAS LITERARIAS Y DEPORTIVAS

Administración: VICTORIA 618 — Precio 10 centavos

MINISTERIO DE HACIENDA DE LA PROVINCIA DE BUENOS AIRES

Aviso licitación Títulos 3-3 ½ o|o

Llámase a licitación pública al más bajo precio y teniendo en cuenta el cambio telegráfico del mismo día sobre Londres, para el retiro de la circulación de la cantidad de (£ 33.800) treinta y tres mil ochocientas libras esterlinas nominales de títulos de 3-3 ½ o|o, leyes 28 de diciembre de 1906 y 22 de junio de 1909.

Las propuestas para esta licitación se presentará por escrito, bajo sobre cerrado y lacrado, hasta las 14 horas y treinta minutos del día 10 de noviembre del corriente año, a los señores Baring Brothers y Co. Limitada, de Londres, o al Ministerio de Hacienda de la Provincia de Buenos Aires cuando se presentasen en la República Argentina.

Toda propuesta que se presente, deberá ser acompañada de un certificado de depósito por un valor igual al 2 o|o por lo menos del importe total de los títulos ofrecidos, como garantía del cumplimiento de la misma y reponer el sellado correspondiente. El depósito en garantía deberá hacerse en efectivo.

La apertura de las propuestas se hará simultáneamente en La Plata y Londres, a las 14 horas y 30 minutos del día 10 de noviembre de 1922, y se observará el siguiente procedimiento: En la República Argentina el acto tendrá lugar en la ciudad de La Plata, capital de la provincia de Buenos Aires, en el despacho del señor Ministro de Hacienda, en presencia de V. E, de los miembros de la Junta de Crédito Público y de los interesados que concurran, debiendo labrarse el acta respectiva por ante el Escribano Mayor de Gobierno. La licitación que se verifique en Londres lo será en los oficinas de los banqueros Baring Brothers y Co. Limitada. — La Plata, octubre 21 de 1922. — Benigno Larrea, Oficial Mayor del Ministerio de Hacienda.

17|579 v. novbre. 7.

INSTRUCCION PUBLICA

COLEGIO NACIONAL DE SAN ISIDRO

Durante los días 25 y 26 del corriente se recibirán en este colegio las solicitudes para exámenes previos, siendo requisito indispensable presentar la cédula de identidad.

La expedición de los permisos respectivos se hará los días 30 y 31 del corriente, de 9 a 11 horas.

INSCRIPCION DE ALUMNOS LIBRES DE INSTRUCCION PRIMARIA

Desde el día 2 hasta el 16 del próximo mes, indefectiblemente, se reciben en la Inspección General de Escuelas primarias de la capital (Rodríguez Peña 953), todos los días, de 12 a 16 horas, y los sábados de 9.30 a 11 horas, las solicitudes de los alumnos libres de Instrucción primaria, las cuales deben venir acompañadas de: a) certificado de vacuna y matrícula escolar, esta última cuando la edad del alumno esté comprendida entre los 6 y 14 años; b) certificado del último grado aprobado por el alumno; dichas solicitudes deben venir con estampilla fiscal o papel sellado de $ 1 m|n.

Los exámenes se realizará el día 30 de noviembre en los siguientes locales:

Consejo Escolar 1.o: — Libertad 1312, Santa Fe 1510, Rodríguez Peña 747, Libertad 581, Talcahuano 678; 2.o: Rivadavia 2616, Sarmiento 2802; 3.o; Piedras 860; 4.o: Aristóbulo del Valle 471; 5.o: Montes de Oca 439; 6.o: Humberto I 3171; 7.o: Acuña Figueroa 850, Chubut 246; 8.o: San Juan 3710; 9.o: Santa Fe 2257; 10.o: Alvarez 2849; 11.o: Formosa 136; 12.o: Yerbal 2368; 14.o: Santa Fe 5039; 15.o: Cuba 2051; 16.o: Triunvirato 5129; 18.o: Homero 81; 19.o: Rioja 1732.

ASOCIACION DE PROFESORES DE EDUCACION FISICA

La Biblioteca de la Asociación de Profesores de Educación Física, especializada en cultura física, gimnasia educativa y deportes, está abierta al público todos los días hábiles, de las 15 a las 19 horas, excepto los lunes, en el local Victoria, 788, primer piso.

CONSEJO NACIONAL DE EDUCACION

El Consejo Nacional de Educación decidió nombrar una comisión interna presidida por el vocal Dr. Pascualetti e integrada con el pro secretario Pablo A. Córdoba y el abogado asesor Dr. Artigas Vidal con el objeto de levantar un inventario general de los muebles y bienes de la Repartición. La resolución que antecede es de importancia, por cuanto hasta la fecha se ignoraba el monto total de lo que posee el Consejo.

—Una comisión de directores de escuelas primarias visitó ayer al presidente interino del Consejo Nacional de Educación a fin de solicitar una resolución estableciendo que el nombramiento de porteros se efectúe directamente por los directores. El Consejo tiene actualmente a estudio una reglamentación a respecto que responderá al pedido formulado por la comisión de directores.

Periodismo

BOLETIN DE LA "UNION MUTUAL DE EMPLEADOS DEL COMERCIO Y LA INDUSTRIA"

Con un extenso material de lectura relativo a los fines que persigue y numerosas notas gráficas, ha llegado a nuestra mesa de redacción el Boletín de la Unión Mutual de Empleados de Comercio y la Industria.

Este es un número especial, que ha sido dedicado a la defensa de la ley de jubilación para empleados y obreros del comercio, la industria, periodismo, artes gráficas, etc, de toda la República.

Información general

PAVIMENTACION DE LA CALLE RIVADAVIA, DESDE MORON A LUJAN

El jueves próximo, a las 20.30 horas, se reunirán en el local Victoria 2722, los delegados de las distintas localidades de Morón, Castelar, Ituzaingó, Merlo, Moreno y Luján, con objeto de cambiar ideas para proseguir las gestiones iniciadas ante los poderes públicos de la provincia de Buenos Aires, a fin de obtener la sanción de la ley de pavimentación de la calle Rivadavia desde Morón a Luján.

BAÑOS DE LECHE

Una conocida actriz cinematográfica, dice que mantiene su belleza tomando baños de almendras; es este un lujo que no todas las mujeres pueden permitirse, por esto vamos a recomendarles un método natural para conservar y adquirir la belleza. Solo se hace necesario verter una cucharada de amydalosa en polvo en media palangana de agua para hacer una horchata de almendras y con esto lavarse diariamente, con ello se consigue un cutis suave, transparente y fino.

Compañías Francesas de Navegación

Reconquista 433

Para BRASIL, LEIXOES, LA CORUÑA BURDEOS, EL HAVRE

"EUBEE" ..... el 24 de octubre

Para BRASIL, LISBOA, VIGO, BURDEOS

"LUTETIA" ..... el 6 de noviembre

"MASSILIA" ..... el 15 de noviembre

Camarotes de 2, 4 y 6 camas para 3a. clase

CRONICA DEPORTIVA

Federación Comercial de Football

PARTIDOS OFICIALES A JUGARSE EL SABADO Y DOMINGO

Correspondientes al campeonato de la sección Unica Sábados, se jugarán el próximo sábado 28 del corriente mes, a las 15 horas los partidos que detallamos a continuación: Petraglia, Villa (h.) y Cía. v. Morgan Crudele; Wilson, Sons y Co. Ltd. v. Viuda de Canale e hijos; Casa Iturrat v. Colombatti y Cía. Ltda.; Cademarteri v. Della Penna y Ruzzi; Empleados del Ferrocarril Midland bye.

El domingo 29, a las 8.45 horas, se jugarán también los siguientes encuentros por el campeonato de la tercera división: J. Soulas et Fils v. Cervecería Bieckert; Romeo Colombo (h.) y Cía. v. Lutz, Ferrando y Cía.; Vicente Rossi y Cía. v. Pascual Hnos. (suspendido); Bolsa de Cereales v. Soubeirán A. C.; Juan Lalor bye.

Segunda división: Fábrica Argentina de Alpargatas v. Pantaleón Barco y Cía.; Wilson Fellowship Club v. Zuccoli Hnos.; Cine Oeste v. "C. H. A. D. E.".

Concurso Estímulo: Por la disputa de este concurso se jugarán el domingo a las 8.45, los matches que a continuación se expresan: Casa Peroni F. C. v. Sage A. C.; Francescbi, Bade y Cía. v. Vasena F. C.

Un nuevo brillante triunfo de José de Ninno, "el hombre sin piernas".

En el Boulevar Oroño, Rosario, se realizó ayer a las 16 horas el anunciado match de patín entre el popular campeón argentino José de Ninno, "el hombre sin piernas" y James M. Cormichy, campeón norteamericano.

El match había sido concertado a 100 vueltas dando de Ninno 30 vueltas de ventaja a su fuerte adversario.

Un público numerosísimo siguió las incidencias del interesante match, aplaudiendo ruidosamente al "hombre sin piernas" que se adjudicó un brillante triunfo, venciendo al norteamericano por una vuelta.

De Ninno se adjudicó un cinturón de oro y una buena suma de pesos.

Asamblea del Golf Club Argentino

Mañana, a las 17 y 30 horas, se realizará en el local Florida, 44, la asamblea general de los socios del Golf Club Argentino, con objeto de tratar la siguiente orden del día:

Lectura y aprobación de la memoria y balance correspondiente al décimoséptimo ejercicio fenecido el 30 de septiembre de 1922; elección de cuatro miembros de la comisión directiva, por un período íntegro de tres años, en reemplazo de los señores doctor Alfredo Huergo, doctor Eduardo O'Farrell, Stanley W. Lewis, Alex G. Nicholson, que terminan su mandato, y un vocal por un año, en reemplazo del señor R. N. Mackenzie, que se ausentó del país; elección de presidente, vicepresidente y capitán, para el ejercicio de 1922 y 1923; considerar una modificación al artículo 7.o del reglamento, relativa a la presentación de socios, y designación de dos socios para aprobar y firmar el acta de la asamblea.

Séptimo campeonato libre del kilómetro

No habiendo podido llevarse a cabo esta prueba en las distintas fechas para que estaba anunciada, a causa del mal tiempo, la Comisión de Carreras del Automóvil Club Argentino, institución que, como en años anteriores patrocina el certamen, oportunamente resolvió que éste se realice el próximo domingo, entre los kilómetros 16 y 19 del camino adoquinado de Avellaneda a La Plata, a las 14 horas, o sea en el mismo lugar y a la misma hora fijados para las fechas anteriores.

Igualmente, resolvióse reabrir las inscripciones, en vista del pedido de varios corredores, que deseaban tomar parte en el Campeonato, y, según se nos informa, ya se han anotado algunos competidores más en las diversas categorías y series del programa.

Dichas inscripciones, como ya hemos anunciado días atrás, se reciben en la secretaría del club organizador, calle Florida, 640, y de acuerdo a lo dispuesto por la mencionada Comisión de Carreras, quedarán clausuradas mañana 25, a las 18 horas.

Fixture amateurista para el próximo domingo

DIVISIONES INFERIORES

Segunda Sud. Wilde v. Sportivo Floresta.

Segunda Este, Argentino del Sud v. Racing.

Tercera Norte A, Excursionistas A v. Villa Crespo B, Liberal Argentino B, v. Villa Ballester.

Tercera Norte B, Centenario Argentino B v. Tigre, Excursionistas B v. San Isidro, Palermo v. Villa Crespo A.

Tercera Sud "B", Arg. del Sud v. Sportmen, Bs. As. Central "B" v. Bs. As. Central "A", H, y Patria v. Sp. Floresta,

Tercera Norte "A", L. N. Alem v. V. Sársfield,

Tercera Oeste "B" v. F. C. Oeste v. Sp. de Almagro, Central Porteño "A" v. Est. Porteño "A".

Cuarta Norte "A", Palermo "A" v. Tigre, San Isidro v. Def. Belgrano "A".

Cuarta Norte "B", Palermo "B" v. Estudiantes.

Cuarta Sud "B", Racing "B" v. Buenos Aires Central.

Cuarta Este "B", R. Plate "A" v. Barracas Central "A", F. C. Oeste v. Sp. Buenos Aires, Central Porteño v. Zonda "A".

Cuarta Oeste, Sp. Boedo "B" v. Atlanta.

Quinta Sud. R. Plate "A" v. Lanús, Racing "A" v. Sportmen.

Quinta Oeste, Atlanta v. Estudiantes.

Torneo atlético del Club San Isidro

Conmemorando el vigésimo aniversario de la fundación del Club Atlético San Isidro, se realizará durante los días 11 y 12 del mes de noviembre próximo, en su campo de deportes, un gran torneo atlético, para socios solamente, de acuerdo con el programa que damos a continuación:

Carreras de 100, 200 llanos eliminatorias, y carrera de 400 metros llanos; lanzamiento de la bala; salto en largo con impulso; carrera llana de 800 metros; lanzamiento del disco; salto en alto con impulso; carrera llana de 1.500 metros; lanzamiento de la jabalina y del martillo; carrera de postas (4x100); carrera de 200 metros llanos; carrera de 100 metros para veteranos (handicap de 1 metro por año); carrera de 110 metros vallas; carrera de 3.000 metros llanos.

Las inscripciones para este torneo se realizan en el local del club organizador hasta el día 7 del mes próximo.

Asociación Argentina de Football

PARTIDOS PARA EL DOMINGO PROXIMO

Primera división

Est. La Plata v. Boca Juniors, a las 15 horas.

N. Chicago v. San Fernando, a las 15 horas.

Sp. Del Norte v. Del Plata, a las 15 horas.

Platense v. Huracán, a las 15 horas.

Sp. Barracas v. Porteño, a las 15.

Progresista v. El Porvenir, a las 15.

Sp. Dock Sud v. Arg. Juniors, a las 15 horas.

Boca Alumni v. Alvear, a las 15.

Campeonato de lucha-romana

Hoy a las 21 horas continuará disputándose en el local central del Club de Gimnasia y Esgrima el campeonato abierto de lucha greco-romana, de acuerdo con el siguiente programa de asaltos:

J. Reynis v. P. Rey Pardellas; A. Barbieri v. E. E. Bosch, y R. Vely v. F. Berenguer.

Próxima carrera ciclista

El día 5 del mes de noviembre próximo se disputará, organizada por el United Young Men Club, una carrera ciclista reservada para competidores de tercera categoría y otra para menores de 16 años, sobre el recorrido Palermo, Olivos, Palermo.

Las inscripciones para esta prueba se recibirán en el local Cerrito 352.

Club Ciclista Universal

Organizada por este club, se disputará el domingo próximo una carrera ciclista para corredores de tercera categoría, en el trayecto comprendido entre Plaza del Congreso, Campo de Mayo y Liniers.

Las inscripciones se recibirán en la secretaría del club, Montevideo 59, todos los días hasta el sábado próximo.

Torneo de pelota del Club Belgrano

Durante la semana en curso se jugarán en la cancha del Club Belgrano por el torneo interno de pelota, los siguientes partidos:

Miércoles, a las 21.30, Rossel y Galleges Echagüe v. Navajas y Cases Irigoyen; jueves, a las 21.15: J. C. Maffei y N. Lettieri v. V. Ortiz Machado y R. Otamendi; a las 22: S. Parodi y R. Di Cío v. T. González y F. Nuré, y a las 22.30: E. Corral y Sijó Pavía v. E. Amuchástegui y S. Sosa.

Club Sportivo Barracas

SU NOVENO ANIVERSARIO

La comisión directiva del Club Sportivo Barracas, con motivo de cumplirse el noveno aniversario de la fundación del mismo resolvió realizar en su local social Iriarte 2056, el día 28 del corriente, un banquete y un festival deportivo de acuerdo con el programa siguiente:

A las 21 horas, Asalto de Box entre socios, profesor señor Cabrera; a las 21.30, clase de gimnasia sueca, profesor señor Ripollone; a las 22, gran partido de pelota; a las 22.30, proyecciones luminosas, científicas; a las 23, Números de variétés, por artistas del cine-teatro "Montes de Oca"; a las 23.30, entrega de medallas del VI campeonato de pelota; a las 24, gran banquete social amenizado con orquesta.

En la secretaría del club podrán retirarse hasta el 27 del corriente los cubiertos.

Las próximas regatas internacionales

SORTEO DE CANCHAS

En la reunión celebrada ayer por la Comisión de la Regata Internacional del Tigre, se procedió a efectuar el sorteo de las tripulaciones inscriptas para disputar las regatas internacionales que se realizarán en el Río Luján Tigre los días 6 y 11 del mes de noviembre próximo y cuyo resultado es el siguiente:

Día 5: Primera carrera, junior four A: cancha núm. 1, Ruder Verein Teutonia; cancha núm. 2, Nacional Rowing Club; cancha núm. 3, Buenos Aires Rowing; cancha núm. 4, Club de Regatas Hispano-Argentino; cancha núm. 5, Club de Regatas La Marina.

Tercera carrera, novicios four: cancha núm. 1, Buenos Aires Rowing Club; cancha núm. 2, L'Aviron Club de Regatas; cancha núm. 3, Club de Regatas de Avellaneda; cancha núm. 4, Club de Regatas América; cancha núm. 5, Club de Regatas Hispano-Argentino; cancha número 6, Club de Regatas La Marina; cancha núm. 7, Tigre Boat Club; cancha núm. 8, Club Canottieri Italiani, y cancha núm. 9, Club de Regatas de San Nicolás.

Cuarta carrera, cadetes four: cancha núm. 1, Buenos Aires Rowing Club; cancha núm. 2, Club Canottieri Italiani; cancha núm. 3, Rowing Club Argentino; cancha núm. 4, Club de Regatas Hispano-Argentino; cancha núm. 5, Club de Remeros Escandinavos; cancha núm. 6, Club de Regatas La Marina, y cancha núm. 7, Tigre Boat Club.

Quinta carrera, juniors single scull: cancha núm. 1, Club de Regatas La Marina; cancha núm. 2, Club de Regatas Hispano-Argentino; cancha núm. 3, Tigre Boat Club; cancha núm. 4, Rosario Rowing Club; cancha núm. 5, Club de Regatas Avellaneda; cancha núm. 6, Club Canottieri Italiani; cancha número 7, Buenos Aires Rowing Club, y cancha núm. 8, Ruder Verein Teutonia.

Sexta carrera, junior eight: cancha núm. 1, Buenos Aires Rowing Club; cancha núm. 2, Club de Regatas La Marina; cancha núm. 3, Nacional Rowing Club; cancha núm. 4, Club de Regatas Avellaneda; cancha núm. 5, Tigre Boat Club; cancha núm. 6, Club de Regatas Hispano-Argentino, y cancha núm. 7, Tigre Boat Club.

Día 11. Primera carrera, senior four: cancha núm. 1, Buenos Aires Rowing Club; cancha núm. 2, Club de Regatas La Marina; cancha núm. 3, Ruder Verein Teutonia; cancha núm. 4, Tigre Boat Club; cancha núm. 5, Club de Regatas de San Nicolás, y cancha núm. 6, Nacional Rowing Club.

Segunda carrera, senior single scull: cancha núm. 1, Tigre Boat Club; cancha núm. 2, Club Canottieri Italiani; cancha núm. 3, Nacional Rowing Club; cancha núm. 4, Campana Boat Club.

Tercera carrera, senior pair oars: cancha núm. 1, Buenos Aires Rowing Club; cancha núm. 2, Club de Regatas Rosario; cancha núm. 3, Club de Regatas La Marina, y cancha núm. 4, Tigre Boat Club.

Cuarta carrera, reservada para dotaciones de buques de guerra.

Quinta carrera, senior double scull: cancha núm. 1, Club de Regata América, y cancha núm. 2, Tigre Boat Club.

Sexta carrera, senior eight: cancha núm. 1, Tigre Boat Club; cancha núm. 2, Rowing Club Argentino; cancha número 3, Buenos Aires Rowing Club; cancha núm. 4, Club de Regatas Hispano-Argentino, y cancha núm. 5, Ruder Verein Teutonia.

También en esta reunión se resolvió que corrieran cinco botes en cada carrera en lugar de cuatro como hasta ahora estaba resuelto, por lo cual deberán disputar una prueba eliminatoria los inscriptos en la reunión del día 5, el 1o. de noviembre próximo, y para la reunión de señores, se correrá el 8 del mismo mes.

Deberán disputar la eliminatoria en el junior four A, las tripulaciones de las canchas 1, 3, y 5 en una serie y 2, 4, y 6 en otra; eliminándose el último de cada serie; novicios four: canchas 1, 3, 5, 7 y 9, en una serie y 2, 4, 6 y 8 en otra, eliminándose los dos últimos de cada serie; cadetes four, canchas 1, 3, 5 y 7 en una serie y 2, 4 y 6 en otra eliminándose el último de cada serie; juniors single scull, canchas 1, 3, 5 y 7 en una serie y 2, 4, 6 y 8 en otra, eliminándose el último de cada serie; juniors eight, canchas 1, 3, 5 y 7 en una serie y 2, 4 y 6 en otra, eliminándose el último de cada serie.

Para intervenir en las regatas internacionales se han inscripto 68 tripulaciones.

La comisión de regatas ha quedado así constituída:

Arbitro, D. Venancio Dupiri; suplente, D. Carlos Springer; juez de partida, D. Carlos Neitzke; suplente, D. Italo Carughi; juez de llegada, D. Jorge Casares; suplente, D. Eduardo Madero; encargados de cancha, D. A. Hilding Ohlsson y D. Carlos Risso; cronometrista, D. Angel Jardón; suplente, D. E. Scheenberg; encargado de la lancha de periodistas, D. Jorge Alvear.

Club Atlético Belgrano

Correspondientes al torneo de Primavera y Campeonato de la Ciudad de Buenos Aires, se jugarán mañana en las canchas del Club Atlético Belgrano, los siguientes partidos de tennis:

A las 14.30: Srta. Dalmacia Castro v. Sta. M. L. Barzi, Sta. C. Giarria v. Srta. Beatriz Hernández; Srta. S. S. Mac Kinnon v. Srta. M. A. Pesce, Srta. A. Urquiza v. Srta. A. Mendisco; Srta. A. M. Milhura v. Srta. M. Mac Lachlan y Srta. M. Hernández Cáceres v. Srta. Anita Pawvella. A las 15.30: Srtas. M. G. Benítez y L. Corestiaga v. Srtas. C. y M. Martínez Seeber, Srtas. Ida y Tita Meoli v. Srtas. A. Lagos y M. E. Arias. Mas 16.30: Srtas. M. C. Gobi y H. Campos Urquiza v. Srtas. M. Hernández Cáceres y E. Chansino Justo, Srtas. E. Zappa y A. Giusti v. Srtas. M. Mac Lachlan y E. Cabrelli y Srtas. A. Pawrolles y B. Squer v. Srtas. M. A. Romero Beazley y E. Lozano.

ARTE - TEATROS - CINEMATOGRAFIA

Opera

Apenas llegada al cincuentenario la comedia de Hicken "El noy Pepet", se la destinará al archivo por considerarla que ha cumplido ya su misión.

En efecto el viernes estrenarán "Papá Bonini", de Alejandro Berrutti, en que Casaux tendrá un rol de italiano.

Estreno en el San Martín

Esta noche en sesión intermedia se estrenará la comedia en dos cuadros "¿Se mata o se perdona?", que firma el conocido autor Julio F. Escobar, y que tendrá el siguiente reparto:

Juana, Berta Gangloff; Virginia M. Turgenova; La Sacapelos, L. Socato; Mucama, L. Moroti; Mañorga Arata; Cobares, Franco; César Juan Ciencia; Lacayo fúnebre, Tomás Simari; Mozo, Pedro Otegui.

NUESTROS EMPRESARIOS

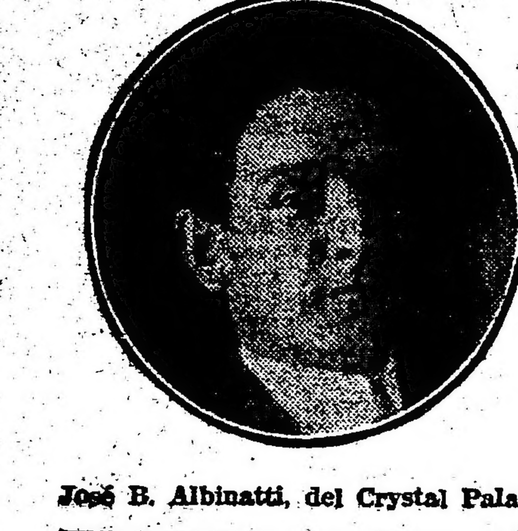

José B. Albinatti, del Crystal Palace

Obras nuevas

En el Apolo, han empezado a ensayar una nueva comedia del doctor Pedro B. Aquino, que se titula "¡Ha pasado una mujer!".

—En el mismo teatro, también preparan "Alí Babá y los 40 ladrones", teatralización del popular cuento árabe hecho por Ivo Pelay.

Nacional

El sainete de Vaccarezza, "Todo bicho que camina va a parar al asador", sigue monopolizando el cartel. La única sección disponible — la intermedia — la ocupa "El zarpazo" de Pagano.

En tanto se anuncian desde ya en ensayo "El buen amor" de Pico y "La rosa de hieno", de Martínez Cuitiño.

Para leer

La revista "El teatro", ha puesto a la venta la comedia de Linares Rivas, "Como hormigas".

Marconi

En estos días se realizarán algunas funciones populares exhumándose "Alma doliente" y "La cortina verde".

Tan pronto la señora Blanca Podestá, se reponga de la afección nerviosa que le ha producido la interpretación de "La sombra" de Nicodemi, volverá al cartel la citada obra.

Se ha fijado para el viernes 3 de noviembre el beneficio de la primera actriz Blanca Podestá, que se realizará con "La enemiga" de Nicodemi.

Angela Tesada

En el Olimpo de Rosario, se encuentra actuando con muy favorable aceptación la compañía que encabeza la aplaudida primera actriz Angela Tesada.

"La fiesta del hombre", "Los mirasoles" y "Mister Franck" son las obras en que el citado elenco conquistaba el aplauso del público rosarino.

La compañía Lola Membrives

Con "Los intereses creados" de don Jacinto Benavente, debutará el jueves próximo en el teatro Colón de Rosario, la compañía española que encabeza Lola Membrives.

Previamente dará una conferencia sobre motivos de teatro el autor nombrado.

Motivos de teatro

El arte de caracterizarse

Es un arte muy poco común en el teatro; es un arte, mejor dicho, que no siempre vemos en el teatro. Pero, ¿cómo, — me diréis, — no vemos en el teatro el arte de caracterizarse, cuando el teatro exige precisamente, antes que nada, saber caracterizarse? Esto es lo extraño, esto es lo raro, lo más raro de todo: que en el teatro, donde se exige caracterizarse, se olvide esto precisamente. Podría olvidarse vestir bien, porque no todos pueden hacerlo, y decir que lo que no puede hacerse no se hace por olvido, es una de las disculpas más elegantes que conozco, pero ningún actor puede disculparse de no "hacerse una cara", un rostro, olvidar el suyo por completo, a tal punto, que siempre que le veamos salir, antes de oírlo pensemos que aquel hombre es un nuevo actor de la compañía que tanto hemos visto.

Pero desgraciadamente no pasa así, como vemos a diario. Hay en el actor una decidida afición por salir al representar papeles "con la cara limpia", — como ellos dicen, — (sentido figurado desde luego), porque creen que todo lo que hagan tendrá un mayor valor porque no han necesitado de la pintura del rostro para sacar partido de su papel. Están en un error muy enorme, y precisamente el poco éxito de algunos actores en determinados papeles es esa afición a salir con "la cara limpia".

Yo opino que jamás, por ningún motivo, un actor debe presentarse en escena sin haberse hecho la cara que a su juicio o el del autor, es la del personaje que representa, y toda esta labor debe hacerse con sumo cuidado, con exquisito cuidado.

Para el público experto, para el público práctico, para el abonado de noche a noche, es a veces aburrido ir a ver comedias, precisamente por esa falta de caracterización del personaje. Se ve salir a un señor con la misma cara que hace un momento hemos visto en el foyer, o en la calle o en el café, y que suele no agradarnos, o que suele molestarnos, y este hecho que ya puede tolerarse porque nadie está en la obligación de agradar a nadie, repetido en las tablas de un teatro, es francamente penoso. Diga los versos que diga, represente el papel que represente, sin caracterización, el actor será esa misma cara que hemos visto día a día, en todas partes, en nuestros paseos o en nuestras visitas al café. En cambio, si vemos otro hombre, entramos en la comedia, olvidamos al actor para entrar en la comedia, y entregarnos a ella.

Pocas veces en el teatro veo amor por el arte de caracterizarse. Algunos lo ignoran y otros lo desdeñan, sin motivo justificado, procurando sólo con eso aparecer vulgares. ¿A que se debe el nombre de Simo Raso? ¿A que se debe el prestigio y el auge de Vilches? Al amor por el arte de la caracterización. No recuerdo haber visto jamás a Simo Raso salir a escena con su cara, sino con la que él imaginaba que sería la cara del personaje. ¡Y, cuanto cuidado en todo!, como las pelucas se adaptaban a la cabeza, sin bailar en ella! ¡como las líneas del lápiz se unían a las líneas naturales de la piel! ¡como la nariz avanzaba o se quedaba corta a veces; como aquel hombre, en suma, ponía todo su talento de artista o de escultor, en la caracterización de sus tipos! Aquello era un arte serio, porque como dice Pérez de Ayala "había enajenación de la propia vida y voluntario sometimiento a una ley de arte".

El gran Diderot, maestro de cómicos, dice en su libro "Paradoja del Comediante": "que las gracias de sociedad son una espuma ligera que se evapora en las tablas; las gracias de teatro, un arma cortante que lastimaría en sociedad". Esta frase puede relacionarse con la caracterización de su autor. Su cara puede servirle en la vida, pero en el teatro, de seguro que no tiene interés; en cambio, una cara hecha con arte, tendrá relieve y dará valor al tipo que represente.

Y ¡cuánto aquilata una buena caracterización el valor moral de un tipo! Lo véis mejor, con más relieve, con más cariño, porque él os recuerda tipos análogos que habéis visto en la vida. La obra de teatro pasa a ser así lo que quiere el autor que sea, y no lo que a veces, por comodidad o por ignorancia, hace el actor que sea..."

El teatro en Chile

La compañía de la Sotta que actúa en el Coliseo Nacional, estrenó un drama en cuatro actos titulada "Nuestra moral" que firma Luis Rojas Ganés.

Se realizó hace días el beneficio de la actriz del mismo elenco Angela Benito.

La compañía Baguena-Bushle, dará a conocer en Chile "Mr. Ferdinand Pontac", de Moock.

Se estrenó una pieza titulada "Adiós que me voy llorando", que firma Julio Viloguez Campa.

Se constituyó la comisión directiva de la Sociedad de Autores Dramáticos de Chile, quedando los cargos así distribuídos:

Presidente, señor Carlos Cariola; vicepresidente 1o., señor Víctor D. Silva; vicepresidente 2o., señor Luis Valenzuela Arís; administrador-tesorero, señor René Hurtado B.; secretario, señor Eduardo Valenzuela O.

Se dió cuenta de una nota recibida de la Sociedad Argentina de Autores, comunicando la constitución de su última mesa directiva.

Se comisionó al señor Luis Valenzuela Arís para que en una próxima sesión presente un proyecto sobre creación de una caja de ahorros y de previsión, dentro de la sociedad, sobre cuya interesante materia esbozó algunas ideas.

GRATIS Médicos oculistas GRATIS
Sistema "SUVA"
SI QUIERE Vd. CONSERVAR SU VISTA compre sus anteojos en el INSTITUTO OPTICO OCULISTICO "SUVA", que es el primero y único en Buenos Aires que ofrece a Vd. el examen de su vista y receta GRATIS, prescripta legalmente por Médicos Oculistas en consultorios particulares. — Consultas de mañana y tarde.— Precio con derecho al examen médico y receta GRATIS:

Modelo No. 1 LENTES "SUBLIME" NOVEDAD
Lentes Sublime, oro 14 kilates, a . . $ 15.-
Lentes Sublime, oro reforzado . . . $ 10.-
Lentes Sublime, de plata Suvá . . . $ 5.-

Modelo No. 2 LENTES "SUBLIME"
Lentes Sublime, oro 14 kilates, a . . $ 20.-
Lentes Sublime, oro reforzado . . . $ 15.-
Lentes Sublime, de plata Suvá . . . $ 9.-

Modelo No. 3 LENTES DE CAREY e imitación jaspeados
Lentes Carey, resorte oro . . . $ 20.-
Lentes Carey, resorte acero . . . $ 16.-
Lentes imitación Carey, resorte acero, a $ 6.— y $ 8.-

Modelo No. 4 ANTEOJOS CON ARO, patillas curvas
Anteojos oro reforzado, 14 kt., arquitos imitación . $ 15.-
Anteojos oro 14 kilates, reforzado, a $ 10.-
Anteojos de plata Suvá, a . . . $ 5.-

Modelo No. 5 ANTEOJOS CAREY e imitación, jaspeados
Anteojos Carey, redondos, a . . . . $ 23.-
Anteojos Carey, ovalado, a . . . . $ 20.-
Anteojos imitación, redondo y oval., a $ 11.-

Modelo No. 6 ANTEOJOS con VIDRIOS montados al aire, sin arco
Anteojos oro 14 kilates, macizo . . $ 25.-
Anteojos oro 14 kilates, reforzado, a $ 10.-
Anteojos de plata Suvá, a . . . . . $ 5.-

NOTA: Garantizamos que todos los artículos que ofrecemos son de la mejor fabricación y calidad. — Además TODAS las recetas son preparadas con cristales de primera calidad y BUJES DE SEGURIDAD patentados, para evitar que se rompan.
SUVÁ EXCLUSIVIDAD DEL INSTITUTO OPTICO OCULISTICO SUVÁ
350 — FLORIDA — 350
La casa cierra los sábados a las 12.30 — No confundir el número — Los pedidos del interior se despachan en el día

Sobre una prohibición

Conocen nuestros lectores las incidencias del juicio promovido por el ex kaiser Guillermo para prohibir la representación en Alemania del drama "Destitución" original de Emil Ludovig y que describe el conflicto suscitado entre el ex emperador alemán y el canciller Bismark.

La corte de justicia — según informa el cable — ha desestimado la demanda y en consecuencia "Destitución" será estrenada en breve en Berlín.

En el San Martín de Flores

El San Martín de Flores está resultando el teatro de barrio más favorecido. Las diversas compañías instaladas en el centro realizan de vez en cuando allí funciones aisladas que obtienen el mejor de los resultados. Siguiendo la serie, esta tarde actuará allí el elenco de Orfilia Rico, poniendo en escena "Aquí mando yo".

El cartel del Buenos Aires

Manteniéndose el éxito incuestionable de "Acidalia" en la última sección nocturna, la empresa sólo se preocupa de mover el resto del programa.

En vermouth recurren hoy a "Los Muertos", de Sánchez, en cuyo rol de Lisandro realiza una feliz interpretación Enrique de Rosas.

El sábado en vermouth estrenarán el drama de S. Rovetta "Los deshonestos" que ha vertido al castellano D. José González Castillo.

El debut de hoy

Conforme a lo anunciado, hoy se efectuará en el Avenida el debut de la compañía española de zarzuela Danyans. Se iniciará el espectáculo con la zarzuela del maestro Serrano "Los leones de Castilla", con las tiples Galván y Barrilaro y los actores Moreno, Gallego y otros.

A continuación se cantará la ópera de Arrieta, "Marina", con Aída Arce, el tenor Parés, el barítono Moreno y el bajo Arenas.

Próximamente este elenco pondrá en escena "Doña Juanita", de Lufefé y Anucia. También como novedad la opereta del maestro Gilbert "La princesa Oh... lá... lá..." que ha vertido al castellano el señor Escobar.

Conciertos

AUDICION POETICA

El 25 del corriente, a las 17 y 30 horas tendrá lugar en el Salón Teatro de la calle Cangallo 1362, una audición poética a cargo de la Srta. Simona Acrich.

Constituyen el programa los siguientes números: Primera parte: Santa Isabel de Hungría, Eduardo Marquina; Por el camino adelante, Joaquín Dicenta; Día de fiesta, José de Maturana. Segunda parte: La nodrza, Eca de Queiros; Amor paradojal, Carlos C. Sanguinetti; El beso, Julio Herrera y Reissig. Tercera parte: Ra-ta-plan, Enrique López Marín; Marcha triunfal, Rubén Darío.

Recital de piano

El jueves próximo a las 21 y 30 horas la concertista argentina, señorita Laura Mollis, dará un recital de piano en el salón "La Argentina", Rodríguez Peña 361.

La señorita Mollis, egresada del instituto Fontova con medalla de oro el año ppdo., ha puesto de manifiesto sus altas dotes artísticas, lo

Laura Mollis

mismo que su técnica y dominio del piano, en diversas audiciones privadas, en las que ha sido calurosamente elogiada por varios críticos y profesores de primera fila que la escucharon.

En este recital desarrollará el siguiente programa:

Primera parte: Chopin. Sonata, Op. 58: Allegereo maestoso, Scherzo-Molto vivace, Largo, Final, Presto non tanto. Segunda parte: Bach-Listz, Fantasía y Fuga en sol menor; Dubois: Las Abejas; Albéniz: Triana. Tercera parte: Granados: Valses poéticos; Rachmaninoff: Preludio en sol menor; Listz: Suspiro-estudio, Rapsodia No. VIII

Arturo Rubinstein

El pianista Arturo Rubinstein, el cual debe embarcarse el 28 del corriente mes en el vapor "American Legion" para Nueva York, a pedido de su numerosos amigos ha resuelto dar un concierto popular de despedida, el próximo viernes 27 en el teatro Odeón, a las 17 y 15 con el siguiente programa que detallamos:

I.— Toccata, Bach-D'Albert; Sonata Op. 35 si bemol, Chopin: Grave, Scherzo, Marcha Fúnebre, Prestísimo. —II.— Navarra, Almería, Triana, Lavapiés: Albéniz —III.— Serenata de Don Juan (dedicada a A. Rubinstein, 1a. vez), Szymanowski; Ondine, Ravel; Allegria na horta (primera vez), Villa Lobos; Venezia e Nápoli (Taramtella), Liszt.

Música

"MARIA MADRE NOSTRA"

Con este título acaba de darse a la publicidad una plegaria, con versos italianos de la condesa Giuseppina Pagani Paci y música del celebrado maestro Felipe Boero.

Concebida y escrita la composición con emoción y sencillez, tiene tanto la oración como al música la ternura de las obras puras y espontáneas que inspira el culto a la Virgen, el sentimiento religioso más puro de la Iglesia Católica.

Es esta obra para soprano, coro de voces femeninas y piano.

Cinematografía

"Eso es Arizona"

Esta nueva producción del programa Realstar que la Sociedad General estrenará hoy en los cines Empire, Esmeralda, Callao y Gaumont es una de las comedias dramáticas más interesantes del Far West. Como todo puede ocurrir en Arizona, que es tierra pródiga en romances y aventuras, en esta producción alternan lo cómico, lo trágico y lo pintoresco, dándole un valor singular. Pero lo que más llama la atención es su excelente reparto. Cinco figuras de primera fila aparecen en él. Franklin Farnum, a quien es innecesario presentar. Francis Ford, uno de los intérpretes de series más populares, Genevieve Bert, que ha compartido muchos de sus éxitos, Al Hart, el excelente villano y Shorty Hamilton, uno de los actores más destacados de la cinematografía cómica.

Cada uno de ellos tiene en "Eso es Arizona" un papel que encuadra dentro de sus probadas aptitudes.

"Noventa y tres"

De acuerdo a lo anunciado, hoy se estrena en los cines Empire, Esmeralda, Callao, Petit Splendid y Maipo, la notabilísima adaptación cinematográfica de la novela "93" de Víctor Hugo.

Se trata de un libro tan conocido y popular que nos parece innecesario hacer referencia alguna sobre el asunto a que se refiere. Bastará decir que el episodio de la Revolución Francesa que constituye su asunto, admirablemente realizado por la pluma del gran Hugo, ha sido llevado a la pantalla con toda propiedad. Las principales figuras de la novela, como ser, el tribuno Cinourdain, el vizconde Gaubain, el conde Lantenac, el sargento Rodon y el Imanau, interpretadas respectivamente por Henry Krauss, Paul Capellani, Dorival Carnienr, están encuadradas dentro del más estricto marco del lugar y el tiempo en que los personajes actuaron.

La obra por su extensión ha sido dividida en dos épocas: la primera se estrena hoy, la segunda lo será el martes próximo 31 del corriente.

Como se sabe, la casa concesionaria de "93" es la New York Film Exchange que tantos y tan buenos estrenos ha ofrecido en la temporada.

La vida de un intérprete cinematográfico

Cuando alguno de nuestros lectores contempla a un intérprete del film, cómodamente sentado en la butaca de su teatro predilecto y se imagina que la vida de aquel actor o actriz es de la más regalada que existe, se equivoca por completo.

Tomemos, por ejemplo, al actor Raymond Hitchcock, intérprete principal de la película "The beauty shop", de la Cosmopolitan. Cuando se estaba filmando esta película, el actor acostumbraba a llegar al estudio cinematográfico a las nueve en punto de la mañana. Inmediatamente se vestía un uniforme que por lo menos pesaba veinte libras (lo cual en los meses de verano constituye por sí sólo una heroicidad) y se marchaba al escenario junto a las potentes luces que elevaban la temperatura alrededor de 100 grados Farenheit.

La grasa y la pintura con que el actor se había embadurnado la cara para caracterizarse, comenzaba a derretirse y a chorrearle por el cuello. Este suplicio continuaba regularmente hasta el mediodía, cuando el director Edward Dillon daba orden de suspender el trabajo por una hora. Después de una frugal comida, los fotógrafos volvían a ponerse ante el objetivo y el director volvía a dar instrucciones, movimiento por movimiento y escena por escena, a los actores y actrices. Esta faena duraba por lo regular hasta las cinco de la tarde en que todo el mundo abandona el estudio.

A esa hora Hitchcock corría a su camarín del estudio. Se lavaba, se cambiaba de ropa y sin perder un momento montaba en un automóvil y a toda velocidad se dirigía al teatro para aparecer aquella misma noche en "Ziegfield's Follies". A la media noche, después de terminada la función, volvía a hacer un viaje de cuarenta y cinco minutos en automóvil para dirigirse a su domicilio, en Long Island, en los suburbios de New York, para reparar las fuerzas gastadas durante el día y parte de la noche y volver a comenzar al día siguiente.

Además, los miércoles y los sábados, Hitchcock aparecía en la función teatral de la tarde.

"Los dos sistemas"

El viernes próximo, por su "Programa Rialto", la "Sociedad General" estrenará una película titulada "Los dos sistemas". Uno de los problemas que más ha apasionado a la humanidad en sus centros más representativos, es el que se refiere a la delincuencia. El viejo concepto que veía en el criminal a un ser vil, cuyos crímenes eran el fruto de su voluntad, tenía que considerar las sanciones de la justicia como un castigo; es decir, como una reacción de la sociedad, ofendida por el hecho criminoso. Una tendencia moderna ve en el crimimal a un ser de excepción, al que hay que curar.

Ha girado el debate alrededor del problema carcelario. ¿Cuál debe seguirse? ¿Aquel que confina al caído en una prisión, donde no encontrará nada que lo redima, o aquel que hace de la cárcel un verdadero hospital de almas?

Tal el problema que plantea la hermosa película que la "Sociedad General" anuncia y en cuya interpretación descuellan T. Brooks y Helen Ferguson, a cuyo cargo están los dos roles principales de la obra.

La sola enunciación del concepto que ha guiado al argumentista revela que "Los dos sistemas" no es una película común. Aparte de deleitar, como espectáculo, trata de enseñar, cumpliendo la misión clásica. Es por eso mismo que nos parece inapropiado relatar el desarrollo del argumento, dado que lo que en él desfila tiende a los fines citados, que son el primordial objeto de la película.

Digamos, eso sí, que no se trata de un film tendencioso, ni siquiera pedagógico. Posee un argumento lleno de acción y de interés, cuyo desarrollo está hábilmente dirigido, y el cual, encierra una sabia lección de cosas, que surge de los hechos, por lo cual interesará a todos, aún a aquellos que no han parado nunca la atención en el problema básico del film.

Notas del cine

Herbert Rawlinson nos cuenta que una de las muchachas que trabajan en su compañía fué atacada por un agudo ataque de apendicitis haciéndose necesaria la intervención quirúrgica en el acto. La bella joven que hace papeles de vampiresa, se resistió al principio por temor a la cicatriz. ¡Alabado sea Dios!

Max Linder al terminar su película "Los tres mosqueteros" anunció que su gran cine parisino "Cinemax" lo había vendido en dos millones de francos. Al enterarse los corredores de acciones petroleras que Max había entrado en posesión de esa fortuna lo asediaron de tal manera que por muchos días no lo dejaron dormir tranquilamente.

Betty Blythe quiso siempre ser cantante de ópera, pero en el cine ha obtenido los mejores éxitos de su carrera artística.

Pola Negri que ha regresado a los Estados Unidos empezará a filmar una película para la Paramount.

Marion Davies ha obtenido un gran éxito en su creación del papel de María Tudor en la película "When Knighthood was in flowes" ("Cuando la caballería florecía"), producción Cosmopolitan.

"Con Stanley en Africa"

CINE-NOVELA DE AVENTURAS

Por Jorge Walsh

(Véase los números anteriores)

En efecto, abandonado por los traidores árabes, Juan quedó a merced de la tormenta, mientras Nadia y Hassan corrían perseguidos de cerca por Harden y sus secuaces. En cierto punto Hassan cayó rendido, y poco después caía Nadia en medio de una región de la que emanaban gases venenosos que escapaban de unas grietas de la tierra y que procedían de un extinto volcán. Hasta allí llegó Harden, dispuesto a salvar a Nadia — de la que se había enamorado — pero al querer hacerlo, los gases lo vencieron.

Corriendo por el desierto, en medio el violento temporal de arena y viento, Juan llegó al sitio donde Nadia y Harden habían caído. Sin perder tiempo se puso un pañuelo en la boca y penetrando entre las grietas salvó a Nadia, haciendo lo mismo con Harden.

Episodio 15

EL BUEN SAMARITANO

Mientras tanto el doctor Livingstone hallábase en Ujiji con provisiones para un mes a lo sumo. Era el 24 de octubre de 1871. El desaliento hacía presa en él. En sus célebres "Memorias" dejó escrito: "En mi destitución me sentí como aquel que fué de Jerusalén a Sirlo y cayó en manos de los bandidos, pero en mi caso no podía tener la esperanza de hallar sacerdote, Levita ni Buen Samaritano".

Pero precisamente en el momento en que Livingstone así escribía, el Buen Samaritano se acercaba. En efecto, Stanley realizaba en aquellos momentos la última marcha de su histórica jornada — seis horas de camino de Niamtaga a Ujiji, a doscientas treinta y seis millas de su punto de partida, vislumbrando con ojos de alegría y el corazón lleno de júbilo el fin de la jornada.

Camino del Norte otra expedición se acercaba a Ujiji, y era la en que Camerón conducía a Nadia y a Harden enfermos por los gases.

El viernes 1o. de noviembre de 1871 llegó la hora en que Stanley y Livingstone se encontraron. La emoción trajo lágrimas a los ojos de ambos exploradores. Stanley contó a Livingstone el progreso de la civilización en el mundo desde que se había internado en la selva, de la apertura del canal de Suez, el haberse terminado el ferrocarril del Pacífico, la guerra franco-prusiana, etcétera, y después de todo eso entrególe la bolsa de correspondencia que traía para Livingstone.

A la tarde del día siguiente Cameron llegaba a Ujiji, con la sorpresa consiguiente para Stanley. Nadia fué puesta en una carpa y Harden ocupó otro. Ambos estaban enfermos, pero el segundo no pensaba más que en raptar a Nadia.

La noche del mismo día Camerón hallábase con Stanley y Livingstone cuando oyeron un disparo que salía de la carpa de Nadia. Corrieron y notaron que la joven había desaparecido y el fiel Hassan estaba muerto de una puñalada.

Episodio 16

EL SECRETO DEL ESCLAVO

Uno de los hombres del lugar reconoció el arma y dijo: "Este cuchillo pertenece a un hombre de los de Uganda, hacia el Norte. Una caravana camino de ese lugar pasó por aquí esta tarde".

Stanley se dirigió a Cameron y le dijo:

—Es preciso que les siga en seguida. Selim le servirá de guía.

Y la expedición se organizó. Iba Cameron, Selim, Harden y dos árabes fieles a éste.

Muchos días después camino del desconocido Norte, Nadia despertaba como de una pesadilla, y se veía en un palanquín, en medio de una caravana árabe. Uno de ellos le dijo: "La encontramos en la selva enferma y sola". En realidad estos árabes eran negreros, secuaces de Harden, quienes habían raptado a Nadia siguiendo órdenes de aquél.

Cameron y Selim, por su parte, habían dádose cuenta de que Harden los traicionaba, pero esperaban, mientras seguían sus pesquisas tras Nadia, descubrirlo.

A poco de haber vuelto en sí, Nadia se dió cuenta con qué gentes trataba. Una caravana de negros esclavos llegó al campamento.

Al caer la tarde, sobre el campo de los árabes se desencadenó una tormenta tropical, súbita y terrible.

Nadia vió ocasión para huir, y logró hacerlo, pero sus sentimientos la llevaron hasta el grupo de esclavos que, maniatados y con cadenas, habían quedado bajo la tormenta y al descubierto. Rápidamente los fué poniendo en libertad uno a uno. El más viejos de ellos, agradecido, reveló a la joven el secreto del Valle Escondido de la Tribu Blanca.

No tardaron los árabes en descubrir a la joven y ésta tampoco en ver a Cameron que llegaba en ese momento cerca del lugar.

Perseguidos de cerca ambos jóvenes y Selim lograron huir, mientras Harden, burlado, quedábase con sus hombres.

(Concluirá mañana).

CERVEZA
PILSEN
(Marca BIECKERT)
En botellas o en chopp
Es siempre la mejor

La bellísima actriz Betty Compson y el actor Bert Lytell "al pie del cañón" en el intermedio de dos escenas de la película "To Have and to Hold", de la Paramount, dirigida por George Fitzmaurice e impresionada en sus escenas principales a bordo de un buque pirata.

Biografías breves

JUSTINE JOHNSTONE

Justine Johnstone, proclamada como la mujer más bella de los Estados Unidos, nació en Englewood, New Jersey, el 31 de enero de 1899. Su ascendencia sueca ha dejado en su figura los hermosos rasgos de las mujeres de esta nacionalidad: el cabello de oro, los ojos de un azul profundo y las formas soberbias.

Al salir del colegio de primeras letras Miss Johnstone entró a la Manor School de Larchment, terminando luego sus cursos en la Emma Willard School de Troy, donde desempeñó el cargo de presidente de la Sociedad Dramática, en lo cual demostró su predilección por este arte desde muy temprana edad.

De 1915 a 1916 estuvo contratada en Follies, donde desempeñó partes de importancia, obteniendo un tremendo suceso. Durante intervalos libres en sus varias contratas secundó a Ed. Wynn en "Over the Top", y apareció como primera actriz en varias otras piezas teatrales de gran éxito.

En atención a sus talentos y a su admirable belleza, Miss Johnstone fué elegida como estrella Realart haciendo su primera aparición en el lienzo, en la película "Pájaros de presa", adaptación de una pieza teatral del mismo nombre escrita por el finado Harry James Smith. Su segunda película lleva por título "El juguete de Broadway".

ANTONIO MORENO

En la capital de España, nació el notable actor cinematográfico Antonio Moreno. Su padre fué un pobre soldado y su madre pertenecía a la aristocracia.

Estudiaba Moreno la carrera eclesiástica cuando murió su padre viéndose obligado a meterse de aprendiz en una panadería de Algeciras.

A la edad de 15 años llegó a Nueva York, donde, gracias a la protección de un rico industrial americano, ingresó en un colegio de hermanas de la caridad, pasando más tarde a la Academia de Northampton.

De la Academia salió para dedicarse al teatro, figurando en varias de las mejores compañías del país.

Cuando pasó del teatro a la "pantalla", entró en la compañía de D. W. Griffith, ganando 45 pesos a la semana.

Después pasó a la "Vitagraph", con un contrato de dos años. También trabajó un año con la casa "Pathé".

Hoy es rico y soltero, se divierte honestamente y es lo que se llama un "sportman", pues maneja un piano, automóvil, monta a caballo y juega varios deportes.

V. F.

"LA EPOCA"

Teatros y Variedades, véase el "Carnet del Viajero", de la [illegible]

CAPITOL THEATRE — Santa Fe 1345 — Hoy, a las 16.20: Dueños y [illegible] [illegible] Cuesta arriba [illegible] Sección [illegible], a las [illegible] [illegible]ba; a las [illegible]: Experiencia.

EMPIRE [illegible] — Hoy, a las 15.30 y 23: El 93, a las 17 y 30 y 22.10: El [illegible] justiciero [illegible] a las 16.30 y 21.[illegible]: La esposa del [illegible] [illegible], a las [illegible]: La [illegible]

GRAND SPLENDID THEATRE — Santa Fe 1860.—Hoy, a las 16.20: El agente [illegible] a las 17.20: Fuego el [illegible] y [illegible] festejos del centenario del Brasil; a las 18.30: Los peregrinos de la [illegible]

Por la noche: [illegible] Los peregrinos de la [illegible] y Los festejos del Centenario del Brasil.

PALACE [illegible] — [illegible] — Hoy, a las 15.30: La primera noche; a las 16.20: [illegible] a las 17.30: [illegible] compañero de [illegible] a las 18.30: [illegible] cuñado. Noche: [illegible] festejos del [illegible] Brasil y [illegible] exhibición de [illegible]

SELECT [illegible] — Hoy tarde y noche: [illegible] a las 17 y 21: [illegible] [illegible] futura, 18 y 22: Niña de [illegible]

[illegible] — Lavalle 821.—Hoy: Variadísimo programa.

TEATRO [illegible] — Suipacha [illegible] — Hoy, en [illegible] desde las [illegible] Los 4 corazones. La [illegible] Su amigo y su [illegible] y Variedades [illegible]

[illegible] — Hoy: Un mensaje de Marte, A media noche. Por la noche: Experiencia.

PETIT SPLENDID — [illegible] 975.— Hoy: Vidas desiertas, El ambicioso.

[illegible] — Hoy: La [illegible], La mancha [illegible] corazones, El [illegible] ignorado, Los [illegible] del [illegible]

SELECT [illegible] — Bernardo de Irigoyen 1521 — Hoy, tarde y noche: Esposas imprudentes, La corista de Broadway, De plaga a [illegible], Agapito [illegible]

CINE CATALUÑA — Corrientes 2318 — Hoy, tarde y noche: [illegible] de la luna [illegible] [illegible], madre, De hombre a hombre, [illegible]

CINE [illegible] — [illegible] 5241. — Hoy: El instante supremo, La tiranía del [illegible], No hay tu tía.

REAL CINE — Esmeralda 449 — Hoy, tarde y noche: Variado y selecto programa con estrenos.

STANDARD THEATRE — Corrientes 2651. — Hoy, de tarde, 6 estrenos. Noche: gran beneficio.

THE AMERICAN PALACE — Corrientes y Callao.—Hoy, a las 17.30 y 22.30: [illegible] a las 17 y 21.30: El hombre que se perdió.

CRYSTAL PALACE — Corrientes 1318 — Hoy: Más allá, Nómadas del Norte, La [illegible] del [illegible]

GAUMONT THEATRE — Rivadavia 1333 — Hoy, a las 16.30 y 21: Harry el [illegible] a las 17.30 y 22: Eso es Arizona; a las 18.30 y [illegible]: Audacia, siempre [illegible]

IMPERIAL CINE — Callao 771 — Hoy: Daños y perjuicios. La novela de una estrella.

MIGNON PALACE — Juramento 2435 — Hoy, tarde y noche: La reina de Saba. Todo es legal en amor.

CINE BOLIVAR — Bolívar número 1032 — La reina de Saba. La muerte de Sitanella, [illegible] de la esclavitud.

CINE [illegible] — [illegible] 1333 — Hoy, noche solamente: Huérfanas de la tempestad.

CINE PARK — Santa Fe 4195.—Hoy: El cobarde, Llama de amor.

CINE COLON DE FLORES — Nazca 438 — Diariamente, estrenos. Variado y selecto programa [illegible]

CINE JOCKEY CLUB — Córdoba 3957.— Hoy: Selecta reunión familiar. Variado y nutrido programa.

CINE TEATRO SAAVEDRA — San Juan Núm. 2540.—Cine familiar. Todos los días variado programa altamente moral.

EXCURSIONES

REAL DE SAN CARLOS — Excursiones todas las noches excepto los domingos. A las 21 [illegible] el vapor [illegible] [illegible] de la Dársena Sur (galpón No. 1) para el Real. Precios de la excursión 5 $ [illegible]. Los domingos sale a las 10 de la mañana, llegando a Buenos Aires el mismo día a las 19. Camas de ida y vuelta 5 $. Camarotes ida y vuelta 15 $ m/n. Entrada a los salones de recreo, 1 $. — La cédula de identidad o libreta de enrolamiento son indispensables.

CARRERAS DE CABALLOS

Los próximos clásicos

Se disputarán el próximo domingo y el 1.o de noviembre, dos interesantes pruebas clásicas, siendo éstas el premio clásico Selección, para potrancas, y el Saturnino J. Unzué, para potrillos.

Como en ambas pruebas han retenido su inscripción buenos tres años, no dudamos que los aficionados tendrán la oportunidad de presenciar dos finales reñidos por la conquista de los premios asignados a los vencedores.

PREMIO SELECCION

Distancia, 2.000 metros

COMPETIDORES Y MONTAS

Black Beauty 55 kilos, R. A. Carabajal.
Dantesca 55, M. Lema.
Bright Eyes 55, D. Torterolo.
Pilmayquén 55, I. Leguisamo.
Rosa Roja 55, T. N. Fernández.
Last Love 55, F. Arcuri.

Black Beauty, que tan buena performance produjo en el Gran Premio Nacional, al finalizar segundo de Rico, será la favorita y la más probable ganadora.

La hija de Irigoyen, que ha demostrado ser la mejor potranca de su generación, debe obtener, a nuestro juicio, una nueva victoria. Su estado es excelente y en su caballeriza se descuenta de antemano el triunfo.

Dantesca, que reaparecerá en buenas condiciones de preparación, puede producir una buena carrera, aunque nos resulta muy difícil que logre arrebatarle la victoria a la anteriormente nombrada.

Bright Eyes, que ha corrido con poco éxito en sus últimas presentaciones, cuenta con excelentes ejercicios que le han de permitir producir una buena performance.

Pilmayquén es, a nuestro parecer la más seria adversaria de Black Beauty, aunque no creemos que pueda comprometer la victoria de aquélla.

La hija de Craganour cuenta con una corrida de 2'5" 4|5 en la distancia de esta carrera, ejercicio que hay que considerarlo como superior.

Rosa Roja, en el último clásico que disputó, en contra de potrillos, se desempeñó bastante bien, aunque en esa carrera no figuró en el marcador.

Según su caballeriza, la hija de Perrier producirá una gran carrera.

Last Love, que termina de producir una excelente performance, es la sorpresa de la carrera.

La hija de Diamond Jubilée viene realizando progresos cada día que pasa, por lo que no habrá que descuidarla mayormente.

He aquí sus ganadores hasta la fecha:

1893 Etoile, por Whipper In y Dichosa, del señor E. Acebal.
1894 Porteña, por Whipper In y Delicia, del señor Juan B. Zubiaurre.
1895 Rose Royale, por Acherón y Rosy Cheeks, del stud Belgrano.
1896 Colombia, por Gay Hermit y Ambassadress, de la Petite Ecurie.
1897 Tarántula, por Gay Hermit y Venusta, del stud Los Cardos
1898 Friolera, por Saint Honorat y Rosa, del stud La Confianza. Espina, por Gay Hermit y Juliete, del stud Los Cardos.
1899 Parva, por Stiletto y Párvula, de la Petite Ecurie.
1900 Fantasía, por Neápolis y Finesse, del stud Orange.
1901 Cina Cina, por Orbit y Gibara, del stud Los Cardos.
1902 Partícula, por Stiletto y Párvula, del stud Don Gonzalo.
1903 Breva, por Orbit y Britannia, del stud Lagrange.
1904 Rosette, por Neápolis y Rose Royale, del stud Iceache.
1905 Primera Tiple, por Tonic y Corista, del stud El Jockey.
1906 Droga, por Vendome y Teoría, del stud The Gasman.
1907 Rancagua, por Wagram y Reverie, del stud Rancagua.
1908 Rubicela, por Acherón y Rosa Bonheur, del stud Novela.
1909 Casiopea, por Kendal y Asteria, del stud Don Gonzalo.
1910 Locandinera, por Pieterma ritzburg y Maritornes, del stud Don Gonzalo.
1911 Pirita, por Pietermaritzburg y Promise, del señor L. Castells.
1912 Brilla, por Druid y Briona, del stud Druid. Flying Star, por Old Man y Madreselva, del stud La Guardia.
1913 Indiecita, por Val d'Or e indecise, del stud Touchstone.
1914 Avicenia, por Druid y Avispa, del stud Lacar.
1915 Ocurrencia, por Val d'Or y Meltona, del stud Indécis.
1916 Cantaridina, por Polar Star y Cantárida, del stud Don Gonzalo.
1917 Divinidad, por Bridge of Canny y Diva, del stud Lowland Boy.
1918 Omega, por Your Majesty y Alia, del stud Los Rosales.
1919 Cartagena, por Old Man y Carabine, del stud Los Cerrillos.
1920 Democracia, por Jardy y Dinamita II, del stud La Mimosa.
1921 Lye, por Let Fly y Sisterly, del stud Los Cardales.

PREMIO SATURNINO J. UNZUE

Distancia, 2.000 metros

COMPETIDORES Y MONTAS

Brincador 56 kilos, M. Acosta.
Charles Jacque 54, F. Arcuri.
Mascalzone 52, M. Lema.
Brown 54, R. Pelletier.
Sideral 52, M. Coronel.
Fromentín 52, C. Fenucci.
Solferino 52 (dudoso).
Entrevero XII 52 (dudoso).
Arancedo 52 (no corre).
Remero 52 (no corre).
Ontal 52 (no corre).
Luis XV 52, A. Grassi.

Brincador, que anteayer se adjudicó en brillante estilo el clásico Eduardo Casey, aunque en esta oportunidad tendrá que dispensar ventaja en el peso a todos sus adversarios, puede volver a imponerse.

El hijo de Inspector anda corriendo una enormidad y como los adversarios que llevará no valen gran cosa, podría repetir aquella hazaña. En su caballeriza se le tiene gran fe, creyéndose que es uno de los buenos representantes de su generación.

Charles Jacque, puede desempeñarse admirablemente, pues su estado es de primer orden, como lo ha demostrado en los últimos ejercicios a que ha sido sometido.

La última performance del hijo de Larrea, que fué en el Nacional, no hay que tomarla en cuenta, pues con seguridad, que no ha sido regular.

Mascalzone no corre desde que abandonó la categoría de perdedor, carrera la cual ganó con facilidad.

Como el hijo de Baratieri ha realizado progresos dignos de mención no sería de extrañar que resultara la sorpresa de la carrera.

Brown, que no corrió como era de esperarse anteayer, puede mejorar notablemente esa performance.

El hijo de Saint Wolf, que ha seguido en buenas condiciones, corrido a la espectativa, puede imponer sus ligerezas en los tramos finales.

Sideral, que al hacer su "rentrée" se desempeñó satisfactoriamente, a pesar de haber tenido varios contratiempos durante el transcurso de la carrera, es uno de los principales competidores de esta prueba.

El pupilo de Packoy, que está inmejorablemente preparado, es considerado en su caballeriza como un producto superior, que ganará numerosas carreras.

Los restantes inscriptos en esta carrera, no tienen nada qué hacer en contra de los nombrados anteriormente.

Las últimas performances

NOS SUGIEREN BREVES LINEAS

En la reunión realizada anteayer en Palermo, han resultado vencedores dos caballos que como Don Padilla y Colastiné sorprendieron a la cátedra. El domingo anterior ocurrió la propio con Teniente Candelaria.

Antes de hacer algunas consideraciones al respecto, queremos hacerlo a las autoridades del Jockey Club una simple pregunta: ¿No tienen las performances contradictorias de Don Padilla y Teniente Candelaria, mayor importancia que las que se quisieron tildar de tales cuando el caso de Arancedo?

Nos ha llamado la atención este silencio general y el consentimiento unánime de ambos resultados, al compararlo con el anterior caso que llegó a motivar una observación disciplinaria.

Sin embargo, los dos casos que citamos son el de dos carreras muy distintas producidas en el corto intervalo de ocho días y en aquella oportunidad, había de por medio nada menos que un mes de diferencia.

Al reunir estos antecedentes no es con el móvil de la defensa ni el del ataque. Somos unos convencidos de que en todos estos casos no ha existido mala fe y que sus resultados se han originado por las incidencias y dificultades que a nadie escapan en la forma en que hoy se desarrollan las carreras.

Estos inconvenientes son más frecuentes aún en las pruebas de caballos de tres años perdedores donde el número de concurrentes es siempre muy crecido, figurando una media docena de ellos que ya han ocupado puestos de placé, debutantes que vienen preparados como para ganar y otros que han fracasado en su única carrera disputada por razones admisibles.

Entre esos caballos de casi fuerzas parecidas es muy difícil pretender regularidad de performances porque por razones de desarrollo que tenga la carrera o porque son muchos los que están en condiciones de ganar, hacen tales esfuerzos al obtener una buena figuración, que en su próximo compromiso demuestran un visible decaimiento.

Lo que dejamos establecido no necesita muchos argumentos para fortalecerlo.

En la época en que teníamos dos reuniones por semana, era matemático que el que entraba segundo al domingo siguiente ganaba o si tenía un enemigo muy serio abandonaba el campo, reservándose para salir de perdedor el jueves. Hoy estamos cansados de verlos figurar en el placé y cerca de caballos muy buenos y que después transcurren meses y meses sin poder saborear tan ansiada victoria.

Es por eso que los resultados que nos han llamado la atención, tienen que repetirse frecuentemente sin poderse atribuir a malos manejos y que la comisión sólo ha de poder proceder cuando en sus manos tenga las pruebas suficientes para que los cargos que se pretendan no resulten injustificados.

Las carreras en Mar del Plata

Hay verdadero interés por conseguir la realización de una temporada de carreras este verano en Mar del Plata y en realidad la noticia ha impresionado favorablemente entre los sportsmans que esperan la resolución del Jockey Club a ese respecto.

El jockey Leguisamo

La Comisión de Carreras consideró ayer los resultados del sumario iniciado como ampliación del informe de los comisarios respecto de la forma en que fué disputado el Premio de Honor y de las notas de los propietarios de Quo Vadis? y Aldeano relativas al asunto.

Como resultado de las declaraciones de los jockeys que el piloto de Caid había molestado a los caballos indicados y a otros durante el transcurso de la carrera, se resolvió dejar constancia de ello en la foja del jockey Leguisamo.

LA CARRERA DE LOS JOCKEYS APRENDICES

Debe ser limitada

El tema que vamos a abordar es de gran importancia y debe merecer especialmente la atención de las autoridades de nuestro Jockey Club.

La escasez de reuniones de carreras y la carencia de una retribución para los jockeys poco ganadores de Palermo, ha colocado a este gremio en una situación verdaderamente crítica.

En cambio en lo que se refiere a los aprendices puede decirse que no se ha modificado, pues para estos la disminución de carreras ha sido compensada con el abuso que de sus servicios se ha hecho, dándosele casi la exclusividad de las montas en los handicaps y utilizándoseles para las pruebas de peso por edad.

En esta temporada puede decirse que un 40 o|o de las carreras, han sido ganadas por esta categoría de profesionales, lo que viene a fortalecer nuestra indicación.

Cuando la comisión del Jockey Club, resolvió darles a estos aspirantes las franquicias de poder aprovechar los beneficios del descargo, hasta ser ganadores de 50 carreras, no influía mayormente en los recursos del gremio de jockeys, pero hoy las cosas han cambiado de una manera tan fundamental que mantener ese criterio sería atentar en una forma irregular contra el bienestar de ellos y obligarlos paulatinamente a buscarse otros medios de vida.

Por de pronto consideramos excesivo que a los aprendices se les acuerde hoy la misma cantidad de carreras para abandonar esa categoría, por cuanto con un límite de treinta carreras es lo suficiente para obtener los fines perseguidos y conocer si efectivamente reunen aptitudes. Su actuación no debería ser de ninguna manera en la forma amplia del momento, sino excluyéndoseles de algunas pruebas del programa.

Una razón fundamental para no favorecer en la forma que se ha hecho hasta el presente a los aprendices son los ejemplos que hemos tenido de que traídos de San Martín, algunos buenos profesionales, en el corto intervalo de un año se han adjudicado entre un par de ellos alrededor de 80 carreras, en perjuicio de cien profesionales y sin beneficio alguno por cuanto esas franquicias en pilotos que no se seleccionan, no contribuyen al fin que se persigue, como lo evidencian la mayoría de los casos en que esos aprendices cuando llegan a tener el título de jockey ya están en un peso que no llenan las necesidades del caso por estar en igualdad de condiciones que la casi totalidad de los pilotos.

Creemos una necesidad que en el Jockey Club se tomen en consideración las razones expuestas por tratarse de causas de estricta justicia y que implican velar por la honorabilidad del turf, llevando un aliciente a un gremio que en silencio está soportando las consecuencias de las rachas afortunadas de estos diminutos jinetes que aparecen cada tres o cuatro meses, traídos de los hipódromos de la provincia a explotar el beneficio de los tres kilos que a nadie da ventajas, cuando como en el presente se ve a diario que todos en general se acogen a él, siendo el único resultado la eliminación de los profesionales.

Comisión de Carreras

En la reunión celebrada ayer por la Comisión de Carreras del Jockey Club se resolvió entre otros asuntos: Retirar la patente de cuidador a Bernardino Ferrari, y conceder patente de cuidador a Juan Jones, ex capataz de Antonio Jaen, y de jockey aprendiz a Dante Aurelio Sormani.

Programa de entradas

Para la reunión a efectuarse en el Hipódromo Argentino el domingo 5 del próximo mes de noviembre, damos el siguiente:

Premio Dijital Ocurrencia (1915). para todo caballo de cuatro años y más edad, que no haya ganado más de $ 10.000. Peso, 50 kilos. Recargo de un kilo por cada $ 1.000 o fracción mayor de $ 500 ganados. Premios: $ 4.500 al 1.o, 600 al 2.o y 300 al 3.o. Distancia, 1.600 metros. Entrada, $ 45.

Premio Cabaret (1916). Para potrancas de tres años, que no hayan ganado. Peso, 55 kilos. Premios: pesos 4.500 a la 1.a, 600 a la 2.a y 300 a la 3.a. Distancia, 1.500 metros. Entrada, $ 45.

Premio Botafogo (1917). Para potrillos de tres años, que no hayan ganado. Peso, 55 kilos. Premios: pesos 4.500 al 1.o, 600 al 2.o y 300 al 3.o. Distancia, 1.700 metros. Entrada, 45 pesos.

Premio Grey Fox (1918). Para potrancas de tres años, ganadoras, hasta dos carreras no clásicas. Peso, 54 kilos. Recargo de tres kilos a las ganadoras de dos carreras. Premios: $ 5.500 a la 1.a, 800 a la 2.a y 400 a la 3.a. Distancia, 1.600 metros. Entrada, $ 55.

Gran Premio Carlos Pellegrini (carrera clásica). Para todo caballo. Peso por edad. Premios: $ 50.000 al 1.o, 7.000 al 2.o y 3.500 al 3.o. Distancia, 3.000 metros. Ratificación, $ 450.

Premio Tiny (1919). Para potrillos de tres años, ganadores hasta tres carreras no clásicas. Peso, 52 kilos. Recargo de tres kilos a los ganadores de dos carreras, y de 6 kilos, a los de tres Premios: $ 5.500 al 1.o, 800 al 2.o y 400 al 3.o. Distancia, 1.100 metros. Entrada, $ 55.

Premio Palospavos (1920). Handicap para todo caballo, ganador de más de $ 5.000. Premios: $ 5.500 al 1.o, 800 al 2.o y 400 al 3.o. Distancia, 1.600 metros. Entrada, $ 55.

Premio Moloch (1921). Handicap para todo caballo ganador. Premios: $ 6.000 al 1.o, 800 al 2.o y 400 al 3.o. Distancia, 2.500 metros. Entrada, $ 60.

Apertura de cartas, el sábado 28 de octubre, a las 18 y 30.

Tartarín

EL HIJO DE SAINT WOLF, REAPARECERA EN BREVE—HOY APRONTO EN 2.500 METROS.

En óptimas condiciones de preparación hará su rentrée en una de las próximas reuniones este representante del stud Cantón, que con el buen reposo que se le ha dado se ha puesto hermosísimo.

Tartarín, dirigido por el aprendiz J. Canal, fué corrido esta mañana en 2.500 metros, empleando 2'41" con excelente final.

FIRPO

Retrato en colores, en cartulina de 25 x 36, enviamos remitiendo $ 1 en efectivo o en estampillas a I. S. López. AREVALO 1946, Buenos Aires. Grandes descuentos a revendedores.

ROYAL PIGALL

Corrientes 825 — U. T. 863 Riv.
HOY SABADO 21 DE OCTUBRE
GRANDIOSA NOCHE DE GALA TOMANDO PARTE LAS NOTABLES ARTISTAS
Georgette Waltas, atrayente danzarina de la compañía Ba-ta-clán.—Molly Bell sugestiva bailarina clásica.—La Gitana 3 Barna española. — Los Ballesteros espléndida pareja de cantos y bailes internacionales. — Las 6 nuevas Royal Girls, notable troupe de bailarinas inglesas. — Rita D'Armor cantante francesa. — Jenny Russo bailes de salón.— Meryne cantante internacional. — Gabricia Kaszilow en sus bailes modernos. The Nan Sistres, notable pareja de bailes americanos. — Daisy Bonjour, chanteuse fantaisiste
DOS REGIAS ORQUESTAS DOS
SALONES RESERVADOS
Todos los días a las 18 Aperitiff Tango. A las 21 Select Sección Soiree

Hipódromo Argentino

Programas completos para las reuniones del 29 de octubre y 1 de noviembre, en el hipódromo Argentino y cuya declaración de forfait vencerá mañana martes a las 18.30.

DIA 29

Primera carrera — 1500 metros

Serenísima 57 k. — Condena 57
Palomita 57 — Best Flyer 54

Segunda carrera—1600 metros

Tacna 55 k. — Erato 55
Talega 55 — Aurorita 55
Es Monona 55 — La Salvadora 55
Centenaria 55 — Maybud 55
Zagala 55 — Piola 55
Vengadora 55

Tercera carrera—1100 metros

Felino 55 — N. Mosca 55
Remero 55 — Mil Más 55
Carrizal 55 — Dragador 55
J. Limpio 55 — Malcontent 55
Bandolero 55 — Petit Gris 55
Integral 55

Cuarta carrera—1800 metros

Paddy 58 — Radamanto 50
Ovidio 57 — El Malacate 50
Musulmán 57 — Montaraz 49
Arrozín 54 — Olfato 48
Onlymine 52 — Telilla 46

Quinta carrera—2000 metros

Dantesca 55 — Pilmayquén 55
Bright Eyes 55 — Rosa Roja 55
Last Love 55 — Black Beauty 55

Sexta carrera—1800 metros

Arancedo 55 — T. Candelaria 55
En Marcha 55 — Clarinete 55
Tun Tun 55 — Sideral 55
Mascalzone 55 — Fromentín 55

Séptima carrera—1600 metros

Hijo Mío 62 — Colastiné 48
Don't 55 — Brown 48
Gin Fizz 53 — M. Andrew 47
Tesón 53 — Sylves 45
Paso Doble 52 — En Marcha 42
Pacú 50 — Bembo 42
Lemún 50

Octava carrera—2200 metros

Suri 64 — Sorgo 50
Diógenes 62 — Lemún 50
Tartarín 54 — Su Señoría 50
Raffetto 54 — Souville 44
Sofocón 52 — P. du Jour 43
Grak 52 — Musulmán 42
Red Wolf 51 — Arrozín 40
Hipérbole 50

DIA 1o.

Primera carrera—1700 metros

Souville 59 k. — Radamanto 53
Paddy 56 — Onlymine 53
Montaraz 54 — Palmerstown 50
Espartizal 53

Segunda carrera—1600 metros

Talega 55 — Centenaria 55
Tacna 55 — Vengadora 55
Ahurita 55 — Aurorita 55
Zagala 55 — Erato 55
Es Monona 55 — Maybud 55

Tercera carrera—1500 metros

S. Fuerte 55 k. — Byng Boy 55
Sandipá 55 — R. Heart 55
Remero 55 — Bandolero 55
Para Hoy 55 — Negrocullen 55
Panduriño 55 — Pucará 55
Rancul 55 — Apogeo 55
Lucky Boy 55 — Fogueado 55
Suvoroff 55

Cuarta carrera—1600 metros

Hipérbole 58 — Dantesca 47
Rosy Queen 51 — Hecla 47
Gijona 51 — L. Jubileo 45
Estampilla 50 — Last Love 44
Cordiale 50 — Dandovida 44
Malquerida 48 — Nitrería 43

Quinta carrera—2000 metros

Brincador 56 — Luis XV 52
Ch. Jacque 54 — Entrevero XII 53
Brown 54 — Mascalzone 52
Arancedo 52 — Solferino 52
Remero 52 — Fromentín 52
Ontal 52 — Sideral 52

Sexta carrera—1300 metros

Dantesca 55 — Piura 52
Hecla 55 — Doña Cucha 52
Nebulosa XII 55 — Sidonia 52
Jalousie 55 — Incaguasa 52
Laya 55 — Last Love 52
Gualda 52

Séptima carrera—1000 metros

Hijo Mío 62 — Colastiné 48
Don't 55 — Albéniz 48
Gin Fizz 53 — M. Andrew 47
Paso Doble 52 — Souville 45
Sorgo 51 — En Marcha 45
Pacú 50 — Bembo 42
Lemún 50

Octava carrera—2800 metros

Suri 65 — Ambassador 50
Tartarín 55 — Poderosa 48
Su Señoría 50 — Musulmán 43

La derrota de Caid

Ha dado motivo a los más variados comentarios la derrota del hijo de Sandal, atribuyéndose en gran parte a la forma cómo lo dirigió el jockey Leguisamo.

Sobre la táctica empleada por el piloto uruguayo, hay diversidad de criterios, pero una gran mayoría, tal vez influenciados por la pérdida de su favorito, coincidían en que le había dado a Citoyen demasiado ventaja entre los codos y que por esa razón no había podido darle alcance.

Otros sólo admitían como consecuencia de este fracaso, a la deficiencia de preparación del ganador de la Copa y los menos exasperados y que tal vez sean los más justicieros encontraban como justificativo que la diferencia de peso, podía ser una razón fundamental para el resultado obtenido.

Lo cierto es que el representante del stud Atahualpa ha perdido una carrera que parecía tener a su completa disposición, lo que viene a fortalecer la creencia de que no siendo el gran premio de Honor, la suerte no lo acompaña en Palermo.

Hijo Mío

PRODUJO HOY UNA GRAN CORRIDA EN 1.800 METROS

Posiblemente, en la reunión del próximo domingo, hará su "rentrée" este hijo de Saint Wolf, que en privado está corriendo una enormidad.

El pupilo del entraîneur Felipe Vizcay, que ha sido colocado por éste en un insuperable estado de preparación, fué corrido esta mañana en 1.800 metros, empleando el recomendable tiempo de 1'51" en cubrir esa distancia.

Red Wolf

EN BRILLANTES CONDICIONES

Hoy fué corrido en 2200 metros

El hijo de Saint Wolf, que ha recuperado sus energías un tanto perdidas, con el beneficioso reposo que se le dió, será presentado el próximo domingo en el handicap de fondo, donde a no dudarlo tendrá una figuración descollante.

Dirigido por el jockey R. Pelletier, el pupilo del entraîneur Baltasar Roncales fué corrido hoy en 2200 metros con espléndido resultado.

Guilbert

ESTA MAÑANA FUE ENSAYADO EN LA MILLA

El pupilo del entraîneur Gabriel Torterolo, que en las últimas carreras que disputó no se desempeñó satisfactoriamente, puede ser que se le haga disputar próximamente un handicap de la milla, a cuyo objeto se le viene preparando especialmente.

Dirigido por el aprendiz Ferrari y apareado a Ahurita, con E. Ruiz, el hijo de Chili cubrió esta mañana 1600 metros en buen estilo y venciendo por gran ventaja a su acompañante que marcó 1'41" en cubrir esa misma distancia.

Entrevero XII

HOY SE LE DIO CORRIDA EN 2500 METROS

A este hijo de Carlos XII se lo viene ejercitando con regularidad, y como se desempeña bastante bien, puede tener una figuración discreta, en cualquier carrera que dispute.

Esta mañana, dirigido por el aprendiz J. Canal, Entrevero II fué corrido en 2000 metros empleando 2'7" 3|5 en cubrir esa distancia.

Royal Heart

FUE ENSAYADA HOY EN 1500 METROS

Esta hija de Dusty Miller, que pertenece a la categoría de perdedoras, fué corrida esta mañana en 1500 metros dirigida por G. Ardouin, marcando 1'36" 4|5.

Pucará

DEBUTARA PROXIMAMENTE

Hoy cubrió 1500 metros en 1'34" 4|5

Como este hijo de Fripón y Pomte d'Arret, en los últimos ejercicios a que ha sido sometido se ha desempeñado admirablemente, su caballeriza ha decidido hacerlo debutar posiblemente en la reunión del 1o. de noviembre.

Pucará, dirigido por el jockey A. Grassi, fué corrido esta mañana en 1500 metros marcando el buen tiempo arriba señalado.

Citoyen

EN TRATOS DE VENTA

El buen representante del stud Montiel, que tan brillantemente se adjudicó el clásico Ayacucho, derrotando al gran favorito Caid, posiblemente sea vendido para Chile.

Seguramente que entre hoy y mañana la operación quedará definitivamente finiquitada.

Condena

TIENE UN COMPROMISO MUY FAVORABLE

La pupila del entraîneur Salvador Risso, que al hacer su rentrée se impuso con suma facilidad, tiene para el próximo domingo una carrera tan favorable, que creemos resultará imposible el vencerla.

Condena, que llevará de adversarias a Serenísimo, Palomita y Best Flyer, tres mediocridades que deberían actuar en algún hipódromo provincial; ha seguido en inmejorables condiciones de preparación, como lo ha demostrado en sus últimos y excelentes apronte.

Mandasaya

HOY SE LE DIO CORRIDA EN 1400 METROS

La hija de Fisherman que se ha puesto muy linda con el prolongado reposo que se lo ha dado, ya se encuentra en condiciones de hacer su "rentrée" con todo éxito.

Con el peón, Mandasaya fué trabajada esta mañana en 1400 metros, empleando 1'28" 4|5 en recorrer esa distancia.

Souville-Clarinete

FUERON TRABAJADOS HOY APAREADOS EN 1700 METROS

Estos dos pupilos del entraîneur Vicente Pérez, se desempeñan siempre bien en privado, por lo que no sería de extrañar que en uno de sus próximos compromisos obtuvieran una victoria.

El hijo de Verdun con el aprendiz Ferrari, y el de Craganour con R. Pelletier, cubrieron esta mañana 1700 metros en 1'46" 1|5 con buena acción final.

Hipódromo de La Plata

La reunión de anteayer

Como era de imaginarse resultó muy interesante la reunión de carreras que se efectuó anteayer en el hipódromo de La Plata, asistiendo un público numeroso que siguió con atención el desarrollo de las distintas pruebas.

Rapier, que en sus últimas presentaciones se había conducido satisfactoriamente, pudo obtener una victoria en la prueba inicial del programa.

El hijo de Mojinete y Guillermina, — linda sangre — puede ser que ahora que ha ganado se encele y logre responder a las esperanzas que siempre han tenido cifradas en él, su caballeriza.

Gay Bob, que ocupó el segundo puesto, se desempeñó admirablemente aunque no respondió a las esperanzas de sus partidarios que creían ganaría fácilmente.

El hijo de Gar Simón, que obstenta un alto grado de preparación está en condiciones de ganar en su próxima presentación.

Con gran facilidad se impuso Menard, en la prueba de productos perdedores, respondiendo de esa manera a la ilimitada confianza que inspiraba a su entraîneur.

El hijo de Larrea y María Pía, que ha demostrado que corre mucho, se cansará de ganar en ese hipódromo.

Calcador, que hacía su debut en aquellas pistas tuvo que conformarse con escoltar a Menard, que corrió más que él.

Sin embargo como el hijo de Cavatina, se desempeñó satisfactoriamente, creemos que no tardará en abandonar la categoría de perdedor a que pertenece.

Nuestro favorito Huelcupén, se adjudicó la tercera carrera, venciendo en buen estilo a Pretty Red por una cabeza.

El hijo de Spedit, que con el breve reposo que se le ha dado se ha puesto hermosísimo, fué muy bien dirigido por el jockey J. Ger.

Pretty Red, que como decimos finalizó segundo de Huelcupén, se ha conducido admirablemente, dejando la impresión de que no tardará en desquitar a sus partidarios.

Balsalea, que también defendió nuestro pronóstico, no necesitó emplearse mayormente para derrotar a sus adversarios en la prueba de productos ganadores.

La hija de Basalto, que está corriendo más, cada día que pasa, se adjudicó la victoria por varios cuerpos, marcando un tiempo bastante recomendable en cubrir los 1600 metros.

Chocho, que al abandonar la categoría de perdedor se había impuesto por varios cuerpos, tuvo que conformarse en esta oportunidad, con escoltar a Balsalea que es muy superior a él.

Como el hijo de Saavedra es muy veloz, creemos que en tiros cortos, podrá adjudicarse su segunda victoria en breve.

Cordiale, que terminaba de ganar una espléndida carrera, volvió a repetir la hazaña en la quinta prueba, aunque en esta oportunidad tuvo que emplearse seriamente para derrotar a Aimone.

La hija de Amsterdam, que a nuestro juicio tenía mucha chance, abonó un sport injusto, pues entre ganador y placé repartió $ 43.40.

Aimone, que posee grandes velocidades cayó vencido por insignificante ventaja.

Como el hijo de Craganour, conserva el buen estado que se le conoce, creemos que no tardará en desquitar a sus partidarios.

Cuzquita, que en su última presentación no tuvo mayor figuración, se desempeñó en forma muy distinta al haberse adjudicado la sexta carrera de extremo a extremo, por varios cuerpos.

La hija de Pistillo, fué muy bien aprovechada por los allegados a su caballeriza, que estaban en el secreto de lo mucho que corría en privado.

Obús, que contaba con discretos ejercicios en privado produjo una excelente perfomance, y como recién ahora se encuentra en pleno estado, creemos que no tardará en cruzar el disco victorioso.

Con gran facilidad se impuso El Loco, en el handicap de fondo, pues como es sabido aventajó a Le Poilú, por cuatro cuerpos.

El hijo de Charming, que corre una enormidad, marcó el recomendable tiempo de 2'4", en cubrir los 2000 metros.

Nuestro favorito Le Poilú, repitió su última buena perfomance, al haber finalizado segundo en gran tiempo.

En cuanto a Kim, podemos asegurar que corrió "pour la galerie" y que cuando ellos, dispongan, que será posiblemente en cuanto vuelva a correr, resultará poco menos que imposible el vencerlo.

Asignación de peso para la reunión del domingo próximo:

Premio Quiero, distancia 1600 metros. Premios: 1500 pesos al 1.o, 150 al 2.o y el 3.o salvará su entrada: Morning Post 56 kilos, Adormecido 56, El Portugués 56, Iedo 56, El Cachorro 56, El Condenado 56, Rejilla 54, Mina de Plata 54, Old Girl 54, Ordenada II 54, Chichona 54, Amapola 54.

Premio Quinette, distancia 1100 metros. Premios: 1500 pesos a la 1.a 150 a la 2.a y la 3.a, salvará su entrada: Aguerrida 55 kilos, Torrecita 55, Paja Colorada 55, Peggie 55, La Langosta 55, Keepsake 55, Trapisonda 55, La Llorona 55, Lechuguita 55, No Es Verdad 55, Hincapié 55, Radoline 55, Courtesy 55, Baya 55, Mi Tormento 55, Sola Mía 55, Orillera 55, Lisonja 55, Campanita 55.

Premio Quinta, distancia 1100 metros. Premios: 1500 pesos al 1.o, 150 al 2.o y el 3.o salvará su entrada: Matacebo 55 kilos, Chispazo 55, Ancafilú 55, Paulman 55, Bulnes 55, Neúfrago 55.

Premio Quintilia, distancia 2000 metros. Premios: 1500 pesos al 1.o 150 al 2.o y el 3.o salvará su entrada: Bufón 60 kilos, Malberry 58, Frenética 56, París Sport 56, Ballarina 54, Irónico 54, Lutzen 54, Pichueta 54, El Héroe 54, Nenia 52, Plunger 52, Anchorena T. 52, Matalobos 52, General Lavalle 52, El Portugués 52.

Premio Quirno Costa, distancia 1300 metros. Premios: 2000 pesos al 1.o, 200 a l 2.o y el 3.o salvará su entrada: Chirubichá 59 kilos, Aimone 57, Emeval 56, Jedo 53, Esculapio 52, Spécula 48, Claudinette 47, Pellizco 44.

Premio Quitasol, distancia 1400 metros. Premios: 2000 pesos al 1.o 200 al 2.o y el 3.o salvará su entrada: Chanilao 58 kilos, El Molle 55, Pericón 52, El Troje 52, Chocho 52, Veguero 52, Jaipur 52, Cuoro 52, Cupla 50, Difteria 50, Dear Me 50, Grace Darling 50, Impaciencia 50.

Premio Quo Vadis?, distancia 2000 metros. Premios: 2.500 pesos al 1.o, 250 a 2.o y el 3.o salvará su entrada: Nut Cracker 58 kilos, Chirubichá 57, Porvenir 55, El Loco 51, Motín 51, Pompón 51, Dairy Man 50, Kalfukir 50, Kim 50, Le Poilú 50, Matacán 50, Festivo 47.

Rico

EL CRACK DEL CONDAL

Se conserva admirablemente el "invicto" y todo peligro para él ha desaparecido, pues tiene el campo completamente despejado.

El hijo de Picacero, que reaparecerá en el premio Carlos Pellegrini, no encontrará ningún rival digno de él y ha de poder galopar con toda comodidad en los 3.000 metros de la gran carrera.

En el stud Condal se tiene el propósito de hacerle disputar este premio y el Comparación, para dar por terminada su campaña en el corriente año.

Diógenes

DESPUES DE SU ULTIMA CARRERA

El hijo de Saint Wolf, después de su reciente e injusta derrota, ha seguido sin contratiempo alguno y aún disputará un handicap antes de ser enviado a Maroñas.

El representante del stud Hampton, tiene en la vecina orilla las mejores oportunidades de hacer una gran campaña en las grandes pruebas clásicas del mes de enero.

Diógenes, en el premio Ramírez, tendrá de principal contrario a Caid, pero somos de opinión que ha de salir airoso.

Los remates de ayer

Continuó ayer el remate de productos de carrera por los señores Adolfo Bullrich y Cía., con el siguiente resultado:

Haras San Marcos

Potrillos: Literato, por San Marcos y Lady Pionner, en 1200 $, al Jockey Club de Gualeguaychú; Le Solitaire, por San Marcos y La Solita, en 2000, a D. M. González; Saludo, por San Marcos y Scornful, en 1200, al Jockey Club de Santa Fe.

Potrancas: Noruega, por San Marcos y Norma VI, en 800, a don J. Santesteban; Billetuda, por San Marcos y Biyuya, en 1900, a don N. Moreno; Zarza, por San Marcos y Zinichón, en 1500, a don N. Moreno Filosofía, por San Marcos y Folie II en 900, a don B. Marval.

Siete productos, vendidos en 9500 pesos. Promedio por potrillo, 1466 pesos; por potranca, 1275; por producto, 1357.

Haras San Claudio

Potrillos: Guido, por Greenan y Aureola, en 1500 pesos, al Jockey Club de Córdoba; Facón Grande, por Greenan y Salamanca, en 1600, al Jockey Club de Gualeguaychú; Tartabul, por Greenau y Perinola, en 1700, al Jockey Club de Córdoba; Aba, por Courtisán y Mina, en 2500, a don A. Francese; Cutex, por Courtisán y Uspallata, en 3000, al stud Azul; Saltaperico, por Great Scot y Clemira, en 1000, al Jockey Club de Córdoba.

Potrancas: Injusticia, por Courtisán e Hilacha, en 1300 pesos, a don M. González; Garda, por Courtisán y Chate, en 1200, al stud Ignoragna; Gomina, por Great Scot y Arena, en 800, a don A. Francese.

Nueve productos vendidos en pesos 14.600. Promedio por potrillo, 1883 pesos; por potranca, 1100; por producto, 1600.

Hasta la fecha se han vendido 483 productos, en 3.005.750 pesos. Promedio por producto, 6223 pesos.

Adolfo Bullrich y Cía.

Haras "La Elvira"—

9 productos de carrera nacidos en 1920, hijos de Ascabeador y Gonfran, en yeguas por Valero, Orange, Américo y otros.

El miércoles 25 de octubre, a las 14 30, en el local de ventas del Hipódromo Argentino, previa exhibición. — Adolfo Bullrich y Cía.

17|563 v. oct. 24

Haras "Las Mercedes"—

11 productos de carrera nacidos en 1920, hijos de Riesco (padre de Socón) y Olivo, se rematarán

El miércoles 25 de octubre, a las 14.30, en el local de ventas del Hipódromo Argentino, previa exhibición. — Adolfo Bullrich y Cía.

17|564 v. oct. 24

¿Quiere Vd. hacer un regalo de positivo valor? No olvide que en la calle San Martín 140 encontrará toda clase de alhajas de verdadera ocasión, con amplias garantías, a precios más baratos que en otra parte. A todo comprador se le hará un obsequio de una alhaja. La casa está abierta los sábados hasta las 20 horas. Consulten pre los. SAN MARTIN 140

URINARIAS

(AMBOS SEXOS).

SU TRATAMIENTO SIN INYECCIONES NI LAVAJES

Todas las enfermedades de las vías urinarias, tales como: blenorragia, gonorrea (gota militar), cistitis, orquitis, prostatitis, catarro vesical, bengorrea, (flujos blancos de las señoras y niñas), metritis, vaginitis, etc, etc, se combaten eficaz y rápidamente con los **CACHETS COLLAZO antiblenorrágicos.** Al contrario de lo que ocurre con las inyecciones, — casi siempre perjudiciales, si una mano muy experta no las aplica — el uso de los **Cachets Collazo** es tan sencillo, cómodo y reservado, que sólo requiere el ingerirlos (tragarlos) como un sello cualquiera. Esta facilidad, que es repetidamente alabada por los enfermos dando mayor tranquilidad y sosiego al paciente, antes que disminuir mejora la acción del medicamento, al que muchos millares de personas deben el haber recuperado la perdida salud como lo comprueban las innumerables declaraciones escritas espontáneamente, dirigidas a su autor.

Los **CACHETS COLLAZO antiblenorrágicos** que se venden en todas las buenas farmacias del país, son preparados por el doctor Angel García Collazo, en sus laboratorios de Rosario, calle Córdoba No. 854.

Depositario en Bs. Aires: Droguería Americana

Un interesante librito relativo a las enfermedades de las vías urinarias, ambos sexos, y a los específicos Collazo, se remite gratis y franco a quien lo solicite.

Mundo Comercial

INTERIOR

Bolsa de Comercio

Primera rueda

Cédulas Hip. rg., al contado: 8200 a $ 99.40, 25.000 a 99.50, 50.000 a 00.60; octubre 25: 51.450 a 99.30, 5.200 a 99.40, 29.500 a 99.30, 10.000 a 99.40, 123.000 a 99.50, 160.000 a 99.60; 1a. serie, al contado: 9.400 a 99.80; octubre 26: 15.000 a 100; 4a. serie, octubre 25: 89.400 a 94; 5a. serie, al contado: 20.000 a 96.50; octubre 25: 140.000 a 96.30, 30.000 a 96.50, 100.000 a 96.30, 10.000 a 96.50, 50.000 a 96.30; 6a. serie, al contado: 2.000 a 96.20; 7a. serie, octubre 25: 30.000 a 93.90, 73.000 a 94, 15.000 a 94.20, 14.800 a 94.10; 8a. serie, octubre 25: 10.000 a 94.10, 50.000 a 94.20; 9a. serie, octubre 25: 41.50 a 94.40, 11.500 a 94.50, 45.000 a 94.60; 10a. serie, al contado: 5.000 a 94.20, 3.500 a 94.50; octubre 25: 57.000 a 94.20, 12.000 a 94.40; 11a. serie, octubre 25: 2.500 a 96.20, 15.500 a 96.10, 58.000 a 96.20; 12a. serie, al contado: 2.700 a 96.10; octubre 25: 99.000 a 96.10, 46.000 a 96.20; 13a. serie, al contado: 30.000 a 92.60, 100.000 a 92.70; octubre 25: 215.000 a 92.60, 2.500 a 92.70, 2.000 a 92.60, 10.000 a 92.70; 14a. serie, al contado: 180.000 a 92.50, 20.000 a 92.60, 103.000 a 92.50, 9.000 a 92.60, 5.000 a 92.50, 107.000 a 92.60; octubre 25: 17.000 a 92.60, 20.000 a 92.50, 617.000 a 92.60, 64.000 a 92.70; octubre 26: 125.000 a 92.60.

Cédulas Nacionales, serie K, octubre 25: 7.000 a 95.70; serie L, octubre 25: 17.000 a 99; serie A, octubre 25: 12.500 a 97.50.

Emp. 1911, noviembre 30: 10.400 a 76.10.

Crédito Arg. 1911, al contado: 2.800 a 85; 1905, al contado: 13.800 a 84.90; octubre 25: 66.000 a 84.80.

Bonos Pavimentación (rem.), al contado: 1.500 a 86.20, 5.000 a 86.10.

Certificados Municipales, octubre 25: 1.000 a 100.70; octubre 28: 40.000 a 100.80.

Provincia de Buenos Aires, octubre 25: 2.500 a 52.90.

Deuda B. A. 6 o|o, octubre 25: 15.400 a 87.60.

Bonos Banco Provincia, octubre 25: 43.000 a 92.60.

Banco Hogar Argentino, al contado: 620 a 36.

Id (int.), al contado: 210 a 46.50.

Banco Español, octubre 25: 375 a 96.50.

Banco Italia, octubre 25: 5 a 110.50.

Banco Popular Argentina, octubre 26: 450 a 27.50.

Banco Francés, octubre25: 35 a 41.80, 100 a 41.90; fin de mes: 70 a 41.90; diciembre 5: 12 a 42.

Q. Fusionados, octubre 25: 100 a 30.

Italio Argentina de Electricidad, (Ex Div.), octubre 25: 60 a 115.

Sansinena, al contado: 10 a 105.50; ctubre 25: 10 a 105.50.

Astra, fin de mes: 300 a 66.50.

Smithfield, octubre 25: 200 a 280, 1.000 a 290.

Puerto S. Nicolás, al contado: 700 a 34.60; fin de mes: 500 a 34.50, 600 a 34.60, 100 a 34.50; noviembre 30: 500 a 35; diciembre 31: 200 a 35.20.

MERCADO DE CAMBIOS

Primera rueda

Sin operaciones.

PRECIOS OFICIALES

Libras, 44.
Francos, 11.45.
Belgas, 12.45.
Suizos, 4.47.
Florines, 2.09.
Liras, 19.95.
Marcos, 3.550.
Pesetas, 5.34.
Dólares, 122.80.
Reis, 36.600.
Montevideo, 10.1|2.

VALORES EN COMPRA VENTA

Solicitados:
Empréstito Francés 6 o|o; Nuevo Banco Italiano; Bagley (ordinarias).
Ofrecidos:
Huineul (petróleo).

MERCADO DE CEREALES A TERMINO

Primera rueda

Trigo: entrega en noviembre, 200 eoneladas a 12.05, 400 a 12, sobre dársena.

Entrega en diciembre: 200 toneladas a 11.97, sobre dárásena.

Entrega en febrero núm. 1: 1.200 toneladas a 11.40, sobre dársena.

Maíz: entreg en noviembre, 1.200 toneladas a 7.85, sobre dárásena.

Entrega en diciembre: 200 toneladas a 7.92, 200 a 7.91, 400 a 7.90, 400 a 7.55, 400 a 7.84, 200 a 7.85, sobre dársena.

Lino: entrega en noviembre, 100 toneladas a 20.40, 100 a 20.30, 200 a 20.25, 100 a 20.28, 200 a 20.25, sobre dársena.

Entrega en diciembre: 100 toneladas a 19.15, 100 a 19.05, 100 a 19. 300 a 19.03, 100 a 19, 100 a 18.90, sobre dársena.

Entrega en febrero: 400 toneladas a 16.91, 700 a 16.90, 200 a 16.80, 100 a 16.85, 100 a 16.83, 100 a 16.85, sobre dásena.

BOLSA DE LA PRODUCCION ARGENTINA

Primera rueda

Trigo: 200 toneladas, para febrero a 11.33; 100 id id a 34.

MERCADO A TERMINO DE ROSARIO

Primera rueda

Trigo: entrega en noviembre, 600 toneladas a 11.95.

Entrega en febrero: 100 toneladas a 11.18.

Maíz: entrega en noviembre, 100 toneladas a 7.84, 200 a 7.83.

Entrega en diciembre: 100 toneladas a 7.85.

Lino: entrega en noviembre, 200 toneladas a 20.

Entrega en enero, 300 toneladas a 17.20.

Entrega en febrero: 100 toneladas a 16.77, 200 a 16.80.

BOLSA DE CEREALES DE SANTA FE

Primera rueda

Sin operaciones.

MERCADO CENTRAL DE FRUTOS

Ventas de hoy

Lana nueva fina: 300 kilos a pesos 15.

Cruza fina y mediana: 2.000 kilos a $ 18; 5.000 a 9.

Cruza mediana: 300 kilos a pesos 10.50, 1.000 a 10.

Merina gruesa: 2.000 kilos a pesos 9.50.

Cruza gruesa: 3.000 kilos a $ 8, 3.000 a 6.50, 2.000 a 5.80.

Lana vieja, cruza gruesa: 15.000 kilos a $ 7.50, 21 mil a 6.30, 20 mil a 5.60, 4.000 a 5, 2.000 a 4.50, 5.000 a 3.80.

Segunda esquila: 3.000 kilos a pesos 9.50, 4.000 a 5.50, 5.000 a 4.65, 2.000 a 4.

Borregas: 2.000 kilos a $ 7.70, 2.000 a 5, 3.000 a 4.80, 1.000 a 4.

Mestiza: 5.000 kilos a $ 7.50.

De Santa Cruz, cruza fina: 3.000 kilos a $ 15, 5.000 a 13.

Pieles lanares, estación consumo: 1.000 kilos a $ 0.85, 1.500 a 0.82, 1.000 a 0.80, 4.000 a 0.78, 1.000 a 0.77, 1.500 a 0.76, 3.000 a 0.75, 2000 a 0,72, 3.000 a 0.70, 1.500 a 0.68, 3.000 a 0.65, 1.500 a 0.58, 3.000 a 0.55.

Desecho: 1.000 kilos a $ 0.65, 2.500 a 0.62, 1.000 a 0.60, 4.000 a 0.58, 5.000 a 0.56, 2.000 a 0.54, 2000 a 0.52, 3.000 a 0.50, 2.500 a 0.46, 5.000 a 0.45, 3000 a 0.42, 1.000 a 0.35, 1500 a 0.38.

Fino y cruza fina: 1.000 kilos a $ 0.95, 8.000 a 0.90.

Corto y pelado, consumo: 1.500 kilos a $ 0.32, 5.000 a 0.30.

Cueros vacunos: 200 cueros a pesos 12, 200 a 11.80, 900 a 11.70, 300 a 11.60, 1.200 a 11.30, 700 a 11.40, 500 a 11.50, 400 a 111.0, 1.200 a 11, 600 a 10.80, 300 a 10.80, 600 a 10 y 50, 400 a 9.50, 600 a 9, 300 a 8 y 50, 600 a 8, 200 a 7.80, 300 a 7.50, 200 a 7.

De la Pampa: 100 cueros a pesos 12.50.

De Mendoza: 50 cueros a $ 13.50.

De Río Negro: 50 cueros a $ 13.

De los ríos: 1.100 cueros a pesos 5.40 o|s.

Salados: 380 cueros a $ 0.64, 900 a 0.52, 100 a 0.50.

Becerros: 3.800 cueros a $10, 700 a 9, 600 a 9.50, 700 a 9, 100 a 8.50.

Nonatos: 2.000 cueros a $ 7, 400 a 6.80, 500 a 8.50, 200 a 6.

Potros: 200 cueros a $ 7.60, 300 a 7.50, 200 a 7.50, 250 a 7.20, 300 a 7, 150 a 6.50, 200 a 6.

Cerdas: 200 kilos a $ 20, 400 a 19.50, 700 a 19, 600 a 18.70, 1.500 a 18.50, 2.000 a 18, 1.700 a 17.50, 800 a 17, 2.000 a 16.50, 300 a 16, 200 a 15. 400 a 12.

Corderitos: 50 docenas a $ 5, 80 a 4.60, 150 a 4.70, 80 a 4.60, 200 a 4.30, 70 a 4.20, 30 a 4.

Nutria (bolsas): 20 kilos a $ 22, 80 a 20, 10 a 18, 20 a 18, 20 a 17, 20 a 16. Abiertas: 20 kilos a $ 15, 38 a 14.90, 30 a 14.

Cabras: 200 kilos a $ 17.

Lobos: 10 cueros a $ 28.

Liebres: 500 cueros a $ 0.65, 800 a 0.63, 500 a 0.62, 800 a 0.60, 200 a 0.55.

Zorrinos: 50 cueros, a $ 0.40.

Sebo derretido: 4 c. a $ 2.50.

Lana entradas, 161.000 kilos; salida, 181.760 kilos.

BOLSA DE CEREALES

VENTAS EFECTUADAS HOY

Trigo varias clases: 456 bolsas en Once a 12.10 $, Alonso y Blaquier; 500 en Palermo (al llegar) a 11.90, Storm y Bull; 420 en Onve a 11.80, Saint Freres; 302 en Palermo a 11.40, E. Devoto y Cía.; 470 en Once a 11.50, 125 a 11.50, De Lellis y Fages; 450 a 11.50, A. Bellini y Cía.; 580 a 11.30, Bertelegni; 450 a 11.20, Devoto Ltda.; 1008 a 11.20, F. Castellan y Cía.; 637 a 11, A. Bellini y Cía.; 163 a 10.80, Bertelegni; 373 a 10.70, C. Rosselli; 672 a 10.60, 425 a 10.60, P. Genta y Cía.

Maíz colorado: 1000 bolsas en dársena a 8.20 $, M. Rizzolo y Cía.; 610 en Once a 7.90, Carlos Rosselli; 350 en Bs. Aires a 7.90, 390 a 7.90, 183 a 7.90, A. C. Taurel y Ca.; 350 a 7.80, P. Volpachio; 149 en Once a 7.50, A. Rossi; 180 a 7.50, T. P. y H. Ojea.

Maíz amarillo: 650 bolsas en Once a pesos 7.70, L. Scala y Cía. Ltda.; 180 a 7.65, W. García y Cía.; 245 a 7.65, Bennvenuto Hnos.; 806 en Bs. Aires a 7.50, E. Colombo; 226 en Palermo a 7.50, 197 a 7.50, A. Bellini y Cía.; 630 a 7.40, A. Vélaz y Cía.; 153 en Sola a 7.40, Juan Elordy y Cía.; 326 en Once a 7.45, Alonso y Blaquier; 630 a 7.40, Saint Freres; 440 a 7.30, T. P. y H. Ojea; 519 en Palermo a 7.15, E. Devoto y Cía.; 687 en Once a 7, Gnecco y Bloch; 320 a 7.30, T. P. y H. Ojea; 1758 a 7, J. Andreu y Cía.; 385 en Sola a 7, Juan Lalor; 416 en Bs. Aires a 7, I. y E. Pillitz; 200 en Sola a 7, Patrón Costas y Peró; 400 en Once a 6.85, P. Genta y Cía.; 676 en Sola a 6.80, P. y A. Lanusse; 315 en Once a 6.70, 290 a 6.70, Alonso y Blaquier; 228 a 6.75, Russo Hnos.; 351 en Sola a 6.80, S. y Bercetche; 400 en Palermo a 6.70, A. Rossi; 130 en Sola a 6.70, Grotto Hnos.; 158 a 6.70, O. y Estevez; 195 a 6.60, Devoto Ltda.; 320 en Onco a 6.60, F. D'hers y Compañía.

Maíz americano: 206 bolsas en Sola a 6.50 $, S. Elissalt.

Maíz morocho: 149 bolsas en Once a pesos 7.50, A. Rossi; 170 a 6.70, Perlender y Cía.

Avena: 71 bolsas en Once a 10.60 $, Benvenuto Hnos.; 212 a 10.50, Palacios y Hnos.; 98 a 10.40, Juan Lalor; 360 en Dep. dársena a 10.40, Martelli, Genoud Limitada; 550 en Sola a 10.40, Devoto Ltda.; 31 en Once a 10.40, Perlender y Cía.; 300 en Dep. dársena, Storm Bull y Storm; 161 en Once a 10.30, C. Rosselli; 317 a 10.10, A. Bellini y Cía.

Centenos 26 bolsas en Once a 7.80 $, Perlender y Cía.

Cebada: 450 bolsas en Dep. a 9.60, R. D. Barker y Cía.; 440 id a 9, 260 id a F. Dorignac y Cía.; 71 en Once a 9, C. Roselli.

Triguillo: 100 bolsas en Once a 8 $, T. P. y H. Ojea.

Lino: 129 bolsas en Once a 20.40 $, J. S. Presscott.

Semilla de alfalfa: 11 bolsas en Sola a 4 $, Devoto Ltda.

Cebadilla: 80 bolsas en Once a 9.50 $, Benvenuto Hnos.

Cebadilla con trigo: 160 bolsas en Once a 9 $, Benvenuto Hnos.

Nabo: 107 bolsas en Dep. a 22 $, Romano y Cía.; 25 en Once a 22, Palacios Hnos.; 15 a 20.30, Perlender y Cía.; 18 en Bs. Aires a 20, Gnecco y Bloch; 21 en Once a 18, Perlender y Ca.

Paja guinea: 700 atados en Lacroze a 2.25 $, 500 id en Dep. a 2.15, 300 id en Sola a 1.80, M. Rizzolo.

Porotos manteca: 60 bolsas en Palermo a 2.25 $, E. Devoto y Cía.

ENTRADA DE CEREALES

Once. — Trigo 9.362 bolsas, triguillo 173, maíz 10.725, lino 129, nabo 33, avena 817, cebada 139, girasol 18, centeno 60 bolsas.

Sola. — Trigo 53 bolsas, lino 62, nabo 26, maíz 3.445, avena 1185, cebada 762.

Palermo. — Trigo 837 bolsas, harina 290, lino 71, nabo 79, maíz 1047, cebada 47 bolsas.

Central Argentino. — Harina 1.348, bolsas, maíz 4.

Central Córdoba. — Maíz 325 bolsas.

Brian. — Trigo 2.525 bolsas, maíz 15.370 bolsas.

Buenos Aires. — Trigo 2.359 bolsas, triguillo 121, maíz 12.315, avena 340, nabo 50.

Riachuelo. — Maíz 13.783 bolsas.

Puente Alsina. — Maíz 4.822 bolsas.

Colegiales. — Trigo 2.850 bolsas.

Rural. — Trigo 460 bolsas, maíz 2.193 bolsas.

Lacroze. — Trigo 194 bolsas, maíz 40, paja 2.834 atados.

Totales: Trigo 15.808 bolsas, triguillo 294, maíz 61.223, lino 191, nabo 93, avena 2.362, cebada 901, centeno 67, harina 1.348, patatas 11.390, girasol paja guinea 2.834 atados, pasto fardos grandes 2.339, id chicos 9107.

MERCADO DE PATATAS

(Casa Amarilla)

Han entrado hoy en este mercado 10.488 bolsas de papas, estación Central Argentino 630, Sola 272. Total: 11.390 bolsas.

Precios de venta: Patata según clase, de pesos 0.90 a 2.10 los 10 kilos.

MERCADO DE PASTO

(Estación Caballito)

Han entrado hoy en este mercado 2.120 fardos grandes de pasto y 4.110 id chicos; Buenos Aires, 199 grandes y 639 id chicos; Colegiales, 77 grandes y 757 id chicos; Rural, 41 id grandes; Lacroze, 30 grandes y 133 id chicos; Sola, 116 id grandes y 261 id chicos; Palermo, 617 id grandes; Central Córdoba, 2.805 id chicos; Casa Amarilla, 46 id grandes y 663 id chicos.

Precios de venta según clase: Pasto alfalfa fardos grdes, de 30 a 73; id id chicos, de 30 a 55; id id mezcla, fardos grandes, de 28 a 50 los mil kilos.

MERCADO DE ABASTO PROVEEDOR

Fueron descargados en este mercado por chatas y carros 290.000 kilos e verduras en general y 220.000 kilos de frutas y 7 vagones del ferrocarril Central Buenos Aires con 91.500 kilos de verduras que sumados a los anteriores nos arroja un total de 381.500 kilos.

Los precios que rigieron en la mañana no variaron, en los del día anterior, para las distintas verduras. Para frutas el mercado se mantiene firme.

Precios corrientes:

Repollos, la docena, de pesos 3 a 4.
Espinacas, la docena de atados, de 0.40 a 0.70.
Zanahorias, la docena de atados, de 0.25 a 0.40.
Lechugas, el lienzo, de pesos 2 a 3; id tucumana, de 5.50 a 7.
Acelga, la decena de atados, de 0.30 a 0.40.
Nabos comunes, de 0.25 a 0.40.
Radichón, la docena de atados, de pesos 0.20 a 0.30.
Radicha, la docena de atados, de 0.30 a 0.50.
Salsifí, la docena de atados, de 1.40 a 1.80.
Borraja, la docena de atados, de 0.40 a 0.50.
Espinacas, la docena de atados, de 0.40 a 0.70.
Hinojos, la docena de pies, de 0.50 a 0.70.
Apio, de 2.40 a 3.
Perejil, de 0.80 a 1.
Cebolla de verdeo, de 0.40 a 0.60.
Remolacha, de 0.40 a 0.65.
Col negra, de 0.50 a 0.70.
Nabo francés, de .40 a 0.55.
Coliflores, de pesos 4 a 5.
Rabanitos, de 0.35 a 0.50.

MERCADO DE HACIENDA VACUNA

(Liniers)

Continúan en baja los precios para todas las clases de hacienda, debido a lo abundantes que resultan las entradas y al poco interés con que operan los compradores.

La venta de novillos gordos y especiales de frigorífico, se hizo con mucha dificultad y precios muy bajos, variando éstos entre pesos 0.14 a 0.15 para los especiales Chilled-Beef; de 0.12 a 0.13 para los gordos de congelar y de pesos 0.10 a 0.11 para los cuarterones gordos.

Las compras efectuadas por los frigoríficos durante la mañana fueron las siguientes: Sansinena, 436; La Blanca, 1.155; Swifth, 263; Armour, 307; Wilson, 329; The Anglo South American, 413.

La entrada de hoy en este mercado fué de 7.714 cabezas, clasificadas en la siguiente forma: novillos 4.072; vacas, 1.365 y terneros 2.277.

Los precios corrientes de la mañana fueron los siguientes:

Toros y torunos gordos para frigorífico, de pesos 50 a 53.

Novillos excepcionales (Chilled-Beff), para frigorífico a pesos 135; id especiales, de 107 a 127; id especiales (congelar), de 88 a 102; id gordos para consumo, de 70 a 85; id generales, de 42 a 65.

Novillitos excepcionales para consumo, de pesos 75 a 78; id gordos y especiales, de 44 a 67; id generales, de 18 a 37.

Vacas excepcionales para consumo, a pesos 107; id especiales, do 70 a 96.50; id gordas, de 54 a 65; id generales, de pesos 24 a 45.

Vaquillonas gordas y especiales, de pesos 40 a 58; id generales, de 15 a 36.

Terneros especiales para consumo, de pesos 40 a 51; id gordos de 24 a 37; id generales, de 8 a 20; id mamones, de 10 a 34.

VENTAS DE HOY

ABELLO y Ca. SERAPIO—
65 novillos de Pampa Central a pesos 67.

ACCAME, BELLINI y Cía.—
6 vacas de General Pinto a pesos 55; 2 id id a pesos 63; 3 novillitos id id a pesos 30; 10 novillos id id a pesos 90; 14 id id a pesos 107; 6 id id a pesos 112.

ANASAGASTI JUAN—
10 novillos de Lobería a pesos 80; 20 terneros a pesos 40; 12 id id a pesos 40; 14 id id a pesos 51; 16 id id a pesos 41.

AMARAL y Cía. MANUEL H.—
15 novillitos de 25 de Mayo a pesos 40; 12 id id a pesos 30; 11 vaquillonas id id a pesos 40; 12 mamones a pesos 24; 9 vaquillonas id id a pesos 38; 12 terneros a pesos 35; 11 id id a pesos 25.

ARZENO y Hnos. FORTUNATO B.—
23 novillos de Córdoba a pesos 91; 20 novillitos de Lamadrid a pesos 70; 21 id de Olavarría a pesos 53; 8 vaquillonas a pesos 35; 3 id id a pesos 55; 1 novillito id id a pesos 38.

BERISTAYN y LARGUIA—
36 novillos de Salto a pesos 80; 2 toros a pesos 53; 37 mamones de Villegas a pesos 35; 20 vacas id id a pesos 70; 18 mamones a pesos 35.

BUNGE y BORN Ltda.—
13 novillos de Entre Ríos a pesos 58; 19 vaquillonas id id a pesos 30; 3 torunos a pesos 50; 9 vacas id id a pesos 50; 4 terneros id id a pesos 23; 68 vaquillonas de Santa Fe a pesos 30; 34 id id de Pehuajó a pesos 25; 19 terneros id id a pesos 22; 21 novillitos id id a pesos 35.

CORPORACION ANDES—
37 vacas de Guaminí a pesos 68.

CHAPAR y Cía.—
5 novillitos de Pampa Central a pesos 67; 16 vaquillonas id id a pesos 65; 7 id id a pesos 55.

CROTTO Hnos.—
24 novillitos de Córdoba a pesos 58; 6 id id a pesos 37; 2 terneros id id a pesos 37.

COOP. DE HACENDADOS—
38 mamones de Trenque Lauquén a pesos 60; 15 vacas id id de Matanza a pesos 92; 17 id id a pesos 90.

CEBALLOS y CUFRE—
40 terneros de Pellegrini a pesos 44; 7 vacas id de Rodríguez a pesos 45; 23 mamones id id a pesos 22.

CASH, COBRILL, JONES y Cía.—
95 novillos de Lincoln a pesos 127.

CUESTA y Cíal.—
7 novillitos de Bragado a pesos 19; 19 id de 9 de Julio a pesos 19; 11 id id a pesos 25; 5 terneros de Viamonte a pesos 20; 1 vaquillona a pesos 41.

CALVO NICOLAS A.—
6 novillos de Santa Fe a pesos 56.50; 8 id id a pesos 59.50; 6 id id a pesos 65.

DRYSDALE y Cía. J.—
28 vaquillonas de Bmé. Mitre a 58 $; 41 novillitos a 46.

D'HERS y Cía. FRANCISCO—
7 novillitos de Sarmiento a 65 $; 8 vaquillonas a 44; 8 id a 40; 6 terneros a 43; 1 vaca a 72.

DEVOTO y Cía. Ltda. TOMAS—
13 novillos de Villegas a 78 $; 9 novillitos a 70.

DIAZ y OLIVARES—
20 vacas de Pampa Central a 80 $; 3 id de Rivadavia a 56; 8 id a 34; 8 terneros a 40; 7 id mamones a 27; 20 novillos a 80; 18 id a 90; 8 id a 60.

COLOMER LUIS M.—
9 vaquillonas de Rufino a 35 $; 5 vacas a 62; 2 vaquillonas a 45; 20 terneros a 13; 10 vacas de Villegas a 65; 3 id a 63; 6 id a 60; 3 id de Sarah a 105; 19 id a 63; 8 id de G. Pinto a 45; 4 mamones a 15; 1 vaca a 70; 1 toro a 40; 3 id a 20; 19 vacas de San Mauricio a 85; 10 terneros a 40; 22 vaquillonas a 35; 6 terneros a 38; 2 vaquillonas a 65.

ECHEVERRIA JUAN S.—
10 novillos de Pampa Central a 88 $; 22 id a 80; 10 id a 77.

ŒSTREME Hnos.—
35 terneros de Las Heras a 25 $; 13 id de Moreno a 12; 2 id a 8; 33 vacas a 42; 23 terneros a 17; 26 id a 10; 2 vaquillonas de Lincoln a 65; 2 novillitos a 65; 4 ternero a 32; 12 vaquillonas a 57; 4 novillos a 80.

ESTRUGAMOU FERNANDO—
5 vacas de 25 de Mayo a 60 $; 3 vaquillonas a 45; 5 mamones a 32; 2 terneros a 37; 3 novillitos de Pehuajó a 25; 1 vaquillona a 25.

FIORITO Hnos. y SAMBRIZZI—
15 novillos de Bolívar a 67 $; 24 vaquillonas a 50; 2 vacas a 69; 8 terneros a 18; 2 vaquillonas a 50.

FORTUNE DOUGLAS y Cía.—
1 ternero de Córdoba a 34.50 $; 9 terneros a 41; 10 id a 36; 9 id a 38.50, 10 id a 38, 8 id a 36.50, 3 id a 49.

GENTA y Cía. PEDRO—
1 vaca cig. de Trongés a 60 $; 11 vaquillonas g. y cig. a 46; 10 novillitos b.c. a 35; 3 vaquillonas a 26.

GORI Ig. y Hnos.—
42 novillos de P. Central a 92 $; 11 id de Azul a 75, 7 novillitos a 68, 7 vacas a 65, 3 terneros a 40.

GIBSON Hnos.—
7 vacas de Cañuelas a 37 $, 5 terneros a 18, 9 id a 15.

GARCIA M. A.—
10 novillos de Lincoln a 62 $, 14 id a 50, 10 vaquillonas a 45, 7 vacas a 50.

IRIARTE ADOLFO—
3 vacas de T. Lauquen a 70 $; 8 novillitos a 68, 11 terneros a 58, 6 id a 39; 2 vacas de Papín a 78, 3 terneros a 30.

IRAIZOS Hnos—
6 vacas de Blacarce a 69 $; 10 id a 61; 3 id a 96.50; 5 id a 76.50; 7 terneros a 21; 9 id a 13; 6 id a 18.50; 3 id a 11.50; 9 id a 15.

LANUSSE PEDRO y ANTONIO—
8 vaquillonas de Entre Ríos a 29.50 $; 2 vacas a 56.50; 13 novillos a 37; 9 id a 58; 9 id a 68; 4 novillitos a 27; 8 terneros de Guaminí a 29.50; 3 id a 27; 4 novillos a 76; 10 id a 54; 6 terneros de Matanza a 18; 10 id a 17; 4 vaquillonas de Bolívar a 46.50; 7 novillos a 90.50; 41 id a 76; 13 terneros de T. Lauquen a 25 y 50; 5 id a 20; 9 id a 14; 13 novillitos a 46; 7 id a 58.50; 6 terneros a 21; 4 novillos de Santa Fe a 54; 3 vaquillonas a 34; 3 novillos a 35; 11 id a 63, 18 id a 74; 10 vaquillonas a 40; 7 novillitos a 42; 5 vacas a 60; 8 id a 70; 2 vaquillonas a 46; 2 novillitos a 26; 6 vaquillonas a 33; 3 novillos a 71; 4 terneros de Balcarce a 42.50; 14 novillitos a 48; 10 vaquillonas a 60; 18 id a 46.50; 25 novillos de Necochea a 75; 3 id de Entre Ríos a 54.

LALOR JUAN—
12 vacas de Azul, a $ 50; 1 id. de id., a 55; 14 id. de id., a 59.50; 14 id. de id., a 65; 14 id. de id., a 61; 14 id. de id., a 68.50; 10 novillos de Santa Fe, a 75; 15 novillitos de id., a 70; 15 id. de id., a 68.50; 20 novillos de Colón, a 65.5; 20 novillitos de id., a 51; 48 id. de id., a 54.50; 5 id. de id., a 40; 7 novillos de Córdoba, a 55.50; 10 novillitos de Rivadavia, a 76.50; 43 novillos de id., a 85.50; 38 id. de C. Pinto, a 114; 20 id. de id., a 115; 160 id. de Córdoba, a 82; 11 id. de Azul, a 62; 11 id. de id., a 66; 17 id. de Necochea, a 52; 10 id. de id., a 39; 2 toros de Viamont, a 20; 8 terneros de id., a 42; 10 id. de id., a 25; 16 novillos de Monte, a 54; 13 id. de id., a 52.50; 14 id. de id., a 42.

MARTINEZ DE HOZ HNOS.—
110 novillos de Lobería, a $ 80; 12 novillitos de Necochea, a 75; 9 id. de id., a 63; 4 vaq. de id., a 38; 10 terneros de id., a 25; 20 mamones de id., a 25, 11 id. de id., a 24.

MURRE Y CIA. RAUL—
10 novillitos de Balcarce, a $ 66; 14 id. del d., a 55; 10 terneros de id., a 48.

NALE REPETTO Y CIA.—
15 novillitos de 25 de Mayo, a $ 58; 9 id. de id., a 45; 8 id. de id., a 55; 6 vaq. de id., a 28; 5 terneros de id., a 24; 3 vaq. de id., a 47; 3 novillitos de id., a 40; 20 id. de id., a 20; 11 terneros de id., a 25.

NIVEYRO E HIJOS TEOFILO—
36 novillitos de Suipacha, a $ 60; 2 bueyes de id., a 96; 2 torunos de id., a 50; 18 novillos de E. Ríos, a 81.

ORTIZ Y CIA. ROBERTO—
12 novillos de Balcarce, a $ 63; 15 terneros de id., a 42; 9 id. de id., a 18.

OSCAMOU Y CIA.—
26 novillitos de Necochea, a $ 72.

OCAMPO Y CIA.—
12 novillos de Pergamino, a $ 60.50; 8 id. del d., a 47.

OTAEGUI Y ESTEVEZ—
7 novillos de Lobería, a $ 62; 4 terneros de id., a 30.

PARERA MUÑOZ CARLOS—
8 novillos de C. Tejedor, a $ 72; 53 terneros de id., a 15; 12 vaq. de id., a 23; 2 novillitos de id., a 25.

PARRAL Y CIA. LTDA. ERNESTO—
4 vacas de C. Dorrego, a $ 78; 6 vaquillonas de id., a 65, 1 novillo de id., a 64; 2 novillitos de id., a 60; 3 id. de id., a 55; 3 vaq. de id., a 55; 3 id. de id., a 52; 3 terneros de id., a 12.

PRYOR E HIJO—
22 vacas de Córdoba, a $ 79; 7 id. de Lincoln, a 66; 3 vaq. del d., a 57; 9 id. de id., a 49; 4 novillitos de id., a 4.

RUBIN, LOMECQ, ZUBIAURRE Y CIA.
17 novillos b. carne de Guaminí, a $ 65; 27 novillitos gordos de id., a 52; 7 terneros reg. de id., a 30.

REYES Y CIA. RAFAEL—
6 vacas g. y c. gorda de Cerrito a pesos 68; 4 vaq. id. de id. a 48, 26 terneros esp. de id., a 45; 43 id. id. 22 id., a 30.

RUIZ Y CIA. ERNESTO D.—
18 novillos de Lincoln, a $ 103.

SALABERRY Y BERCETCHE—
2 vaq. de Santa Fe, a $ 53.50; 7 id. de id., a 34; 4 novillitos de id., a 49; 6 id. de id., a 35.50; 2 vaq. de Suipacha, a 31.50; 4 id. de id., a 70; 2 terneros de id., a 35; 8 id. de id., a 20.50; 6 id. de id., a 33.50; 4 novillitos de id., a 39; 4 id. de id., a 34; 10 id. de id., a 59; 12 novillos de id., a 73; 6 novillitos de Balcarce, a 45.50; 15 id. de id., a 48.5; 1 id. de id., a 55; 9 id. de Olavarría, a 29; 9 id. de id., a 35; 3 novillos de id., a 72; 3 vacas de Suipacha, a 58; 3 novillitos de id., a 24; 14 id. de id., a 45.5; 20 id. de id., a 32; 4 novillos de id., a 55; 5 vaq. de Balcarce, a 63; 15 novillitos de id., a 69; 3 id. de id., a 71; 4 vaq. de Córdoba, a 55.50; 11 id. de id., a 41.50; 5 novillitos de id., a 45; 11 terneros de id., a 40; 62 novillos de Bolívar a 109; 8 novillitos de Rivadavia, a 45; 13 id. de id., a 49.50; 15 id. de id., a 51; 4 vacas de id., a 59.50; 2 [illegible] a 88.50; 3 id. de id., a 107; 8 terneros de [illegible] a 12; [illegible] a 13.50; [illegible] novillitos de T. Lauquen, a 7 id. [illegible] id., a 22; 17 id. de id., a 32.50; [illegible] 11 id. de Bragado, a 125; 20 id. de id., a 11; [illegible] a 106; 5 novillos de C. Tejedor, a 87; 15 id. de id., a 72.5; 8 terneros de Santa Fe, a 13.50; [illegible] a 12.50; [illegible] a 39.50; 8 id. de id., a 48; 12 id. de id., a 29; 10 id. de id., a 23.50, 8 vaq. de id., a 75; 9 id. de id., a 78; 8 id. de id., a 62.50; 3 novillitos de id., a 75.50.

SUC. BELTRAN SANSOT—
37 novillos de Azul, a $ 77; 25 terneros de id., a 40; 10 vaq. de id., a 70; 8 vacas de id., a [illegible]; [illegible]

SUC. JUAN [illegible]
29 novillos de Villegas, a $ 90; [illegible]

SERANTES, CAMPI Y CIA.—
47 novillos de Córdoba, a $ 90.

SCHINDLER Y GOYLANDO—
42 vaq. de Lobería, a $ 30.

S. A. MERCANTIL POMPEIA LTDA.—
6 novillos de [illegible], a $ 44.

TERRAROSSA E HIJOS JUAN—
1 vacas de Rodríguez, a $ [illegible]; [illegible]

TURCO Y RAFFO—
11 novillos de Chivilcoy, a $ 55; 11 id. de id., a 42; 1 novillo de id., a 4; 7 terneros de id., a 27; 4 id. de id., a 20; 2 id. de id., a 17.

THOMPSON Y CIA. ENRIQUE A.—
15 novillos e. gord. de Córdoba, a $ 77; 15 vaq. esp. de id., a 68; 10 terneros de gordos de id., a 42.

UNZUE ALZAGA Y CIA.—
[illegible] novillos de 25 de Mayo a $ 55; 20 vacas de Giles, a 40.

URTASUN E HIJO MARTIN—
18 novillos de Lincoln, a $ 95; 12 vaquillonas de Pico, a 62; 9 id. de id., a 52; 7 novillitos de id., a 55.

VELAZ Y CIA. ANGEL—
32 novillos de E. Ríos, a $ 55; 63 id. de id., a 60; 13 id. de Santa Fe, a 58; 8 novillitos de id., a 44; 27 vacas de E. Ríos, a 45; 23 id. de id., a 43; 6 id. de Lobos, a 45; 8 terneros de Santa Fe, a 52; 15 id. de Pampa, a 45; [illegible] de Santa Fe, a 47; 7 id. de Suipacha, a 27; 7 id. de Santa Fe, a 16, 18 id. de Pampa, a 45; 2 id. de Santa Fe, a 25; 11 id. de Suipacha, a 17; 1 id. de id., a 18; 2 id. de Lobos, a 15; 1 id. de id., a 21; 3 id. de id., a 21, 4 vaq. de id., a 21; 10 novillitos de id., a 42; 8 id. de Santa Fe, a 40.

Vacuna "PAUL" CONTRA EL CARBUNCLO INFALIBLE
Est. Veterinario Paul Hnos. Ltd
Maipú 25 :: :: Buenos Aires

Francisco Grande Novoa
CONSIGNATARIO
HACIENDA, CEREALES Y FRUTOS
CASA FUNDADA EL 30 DE JULIO DE 1897
REPRESENTANTES: en Bahía Blanca, Olavarría, Coronel Pringles, Leandro N. Alem (Vedia), Las Flores, Gorchs, Carlos Casares, Fernández Chaves, Mercedes (B. Aires) Pellegrini, Rosas, Saladillo, Coronel Suárez, Villarino, Arenales, General Pinto, Junín, González Chaves, Mercedes (B. Aires) Pellegrini, Rosas, Saladillo, Cañuelas, Rauch, 25 de Mayo, Santa Rosa (Pampa), General Uriburu y Bell Ville.
Remates Compra Venta, Campos, Propiedades, Hipotecas, Descuentos, atendido personalmente por el señor Grande Novoa
Se tramitan Hipotecas en el Banco Hipotecario Nacional
FLORIDA 251 — U. T. 7263 Avenida

IGLESIAS BIDON CHANAL—
25 ovejas matadero, Quequén, $ 10.50; 77 corderos frig. a 9.

LANUSSE PEDRO y ANTONIO—
109 capones frigorífico, Quequén, a $ 14.50; 45 borregos id. a 12; 290 corderos id. a 12; 54 capones 13; 73 corderos id. a 7.40; 11 corderos id. a 4; 70 ovejas matadero San Agustín, a 10; 190 corderos a 4; 200 corderos, Tarangayá, a 12; 90 id. id. a 4.20; 95 id., Plaza; 71 id. id. a 4.50; 55 id. [illegible] nacio, a 3.50; 101 id. a 4.50; [illegible] id. Vilela, a 12.40; 54 id. [illegible] fes, a 6.50; 61 id. a 4.20; 11 ovejas matadero, San Antonio, a 11; 73 corderos id. a 7.50; 42 corderos id. a 4.50.

LANUS y Cía. D. E.—
47 capones frigorífico, de Castillo, a $ 14.50; 123 ovejas matadero a 13.

MATEL y Cía.—
47 corderos frigorífico, M. [illegible] a $ 11.50; 20 capones a 14; [illegible] jas matadero, a 11.

MENDEZ Hnos. y Cía.—
127 ovejas matadero, de [illegible] a $ 11.06; 91 id., de Aparicio, 10.50.

OTAEGUI y ESTEVEZ—
149 corderos matadero, a $ [illegible] 35 corderos a 4.50.

ORTIZ y Cía. ROBERTO—
153 corderos matadero, R. [illegible] a $ 8.50; 80 ovejas matadero, a 12.50; 160 corderos, San [illegible] a 4.10.

OSCAMOU y Cía.—
153 capones frigorífico, Necochea, a $ 13.80; 69 corderos id. 64 id., C. del Señor, a 8.50.

OLNO DIAZ y Cía.—
25 ovejas matadero, T[illegible] $ 11.30; 27 corderos id. a [illegible] id. a 9.50; 22 id. a 5; 11 capones frigorífico, a 12.50.

TAUREL y Cía.—
34 capones frigorífico, Balcarce, 10.50; 48 corderos frig. a [illegible] corderos matadero, a 4.10.

URTAZUN MARTIN hijo—
65 ovejas matadero, Orense, a pesos 11.30; 20 capones frigorífico 11; 29 borregos a 9.

URTAZUN PEDRO y Cía.—
49 corderos frig. Orense, a [illegible] 76 id. a 9.50; 25 ovejas matadero a 11; 14 capones frig. a 11; [illegible] corderos a 8; 40 corderos, [illegible] a 10.50; [illegible] capones id. a [illegible]

VELAZ, ANGEL y Cía.—
65 corderos frig., Parish, a pesos 10; 60 id. matadero, a [illegible] 135 id. a 5; 20 [illegible] capones frig. a 13; 15 borregos, Vista, a 9; 14 id. Gorostiaga.

IRAIZOZ Hnos.—
46 corderos frig. Balcarce, a pesos 12; 205 id. Otero, a 13.50; id. a 10.50; 34 ovejas matadero 13.50; 11 borregos frigorífico, pesos 9.30.

SUC. BELTRAN SANSOT—
400 borregos frigorífico, a 11; 242 corderos id. Casalins, a [illegible] 20 borregos id. a 11; 252 corderos a 8; 10 ovejas matadero, Casalins, a 11.40; 81 corderos frigorífico id. a 9; 30 borregos, S. Román, 10.50; 107 corderos frigorífico, 8.00; 42 ovejas matadero, Casalins, a 12.20; 87 corderos frigorífico, Dorrego, a 9.20; 10 borregos id. a 10.50; 87 corderos id., Casalins, a 9; 42 ovejas matadero a 7; 70 corderos frigorífico, Dorrego, a 8.40; 42 ovejas matadero, Casalins, a 11.

SALABERRY y BERCETCHE—
7.233 corderos frigorífico, S. Martín, a $ 13.60; 27 carneros matadero a 11; [illegible] corderos frig. Plaza, a 9.50; 40 ovejas matadero, a 11; 90 corderos frigorífico a 8.50; [illegible] corderos matadero a 4.50; 46 corderos frigorífico, a 8.50; 18 corderos matadero a 4.70; 20 capones frigorífico pesos 10; 65 ovejas matadero, a 8; 110 corderos matadero, a 3.50; 24 borregos, Udaquiola, a pesos 8.

MERCADO DE HACIENDA LANAR

(Estación Tablada)

La entrada del día fué de 11.974 animales, habiéndose vendido durante la mañana, 15.817 cabezas, repartidas en la siguiente forma:

Comp. Sansinena, 878; La Blanca, 1412; The Anglo 1941; Las Palmas, 1784; Swift 2595, Armour, 1301; Wilson, 1225; Zárate, 2362; y 3219 para los matarifes locales.

Los precios corrientes del día, fueron:

Capones de matadero, de $ 15.50 a $ 16.20; id. generales para frigorífico, de pesos 10.00 a 13.50; ovejas especiales para Matadero, de pesos 10 a 13.50; id. generales de $ 6.00 a 8.00; borregos especiales de frigorífico, a 12.60; id. generales de $ 8.00 a 11.50; corderos especiales de $ 12.60 a 15.00; id. generales de $ 7.50 a 10.70; id. id. matadero, de $ 2.3 a 4.50.

Ventas

CHAPAR y Cía. JUAN.—
102 corderos matadero, Udaquiola, a $ 3.70; 25 id. a 8.20; 45 capones pelados frigorífico, a 13.30; 30 ovejas matadero, id. 9.30; 91 corderos frigorífico, Nutrias, a 9.50, 60 id. matadero, a 5.80; 146 id. frigorífico, S. Cayetano, a 7.50; 120 id. a 7.80; 50 id. Aparicio, a 8.50; 49 id. a 4.10; 150 borregos fi. a 9.00; 133 id. a 6.70; 153 corderos, Balcarce, a 8.70; 38 ovejas matadero, Balcarce, a 8.70; 38 ovejas matadero a 11; 162 corderos id. a 9.00; 63 corderos id. a 9.50 20 borregos id. a 9; 38 ovejas id. a 9; 60 capones id. a 12.50; 40 borregos fi. a 7.50; 31 ovejas id. a 11.00; 40 corderos id. a 7.50; 35 corderos id. a 4.20.

DE LOS SANTOS y Cía. J.—
120 ovejas matadero, R. Otero, a $ 12.80; 47 capones frigorífico a 13.80; 76 corderos frigorífico a pesos 9.30; 75 id. a 5; 86 id. Balcarce a 5.10; 215 id. frigorífico a 10.50; 17 ovejas matadero a pesos 11; 196 corderos R. Otero, a pesos 5.50; 75 id. a 9.50; 80 id. a 8; 30 capones frig a 13.80; 10 ovejas matadero a 10.50; 37 corderos, Lobería, a 8.50; 77 corderos id. id. a 5.00.

GIOJA y Cía.—
150 corderos frigorífico, Las Flores, a $ 9.50; 50 id., Junín, a pesos 11.60; 40 ovejas matadero a 12.

GOSI hijos y Hnos Ig.—
59 capones frigorífico, R. Otero, a $ 13.80; 182 id. a 10; 24 ovejas matadero a 11.50; 30 corderos a 6; 106 corderos id. a 5.10.

MERCADO DE HACIENDA PORCINA

Liniers

Continúa el buen interés por toda clase de cerdos.

La entrada del día fué de [illegible] cerdos.

Las compras efectuadas por los frigoríficos durante la mañana fueron las siguientes: La Blanca [illegible] El Armour 80 y el Swift 157 cerdos.

Los precios variaron para cerdos y generales, entre $ 0.34 y 0.33; cerdos de media gordura, entre $ 0.35 a 0.38; capones especiales cd frigorífico, entre $ 0.41 y 0.44, capones especiales de consumo, entre $ 0.45 a 0.49, y excepcionales a $ 0.51 el kilo.

Ventas de hoy

RIPOLL JUAN S. —
56 cerdos de Bolívar a $ 0.45; 10 id. de Ernestina, a 0.40; 20 id. id. a 0.45; 5 id. de id. a 0.45; id. de Dolores a 0.39; 56 id. de [illegible] a 0.30; 21 id. de G. Gelli a 0.45; 26 id. de id, a 0.43; 10 id. de Saladillo a 0.42.

DE LELLIS Y FAGES HNOS.—
39 cerdos de Salazar, a $ 0.45; 30 id. da id. a 0.46; 25 id. de Córdoba a 0.44 1|2; 14 id. de id. a 0.37; 18 id. de Santa Fé a 0.45; id. de Rivadavia a 0.49; 60 id. de Córdoba a 0.38.

GONI IG. (H.) Y HNOS. —
31 cerdos de T. Lauquén, a pesos 0.49.

BASCARAN FELIPE. —
65 cerdos de Córdoba a pesos 0.40.

SALABERRY Y BERCETCHE. —
45 cerdos de 25 de Mayo a pesos 0.46; 5 lechones de Lincoln a 6.00 c|u.

AMORETTI CAYETANO. —
36 cerdos excepcionales de Tot[illegible]ras a pesos 0.51.

MAUTEL Y CIA. —
58 cerdos de Pehuajó a $ 0.44.

CRESPO Y RODRIGUEZ. —
25 cerdos de Colón a pesos 0.46; 17 id. de id. a 0.40; 18 id. de Pergamino a 0.43; 25 id. de id. a 0.38.

LANUSSE Y CIA. —
58 cerdos de Santa Fé a $ 0.46; 20 id. de Córdoba a 0.47.

VELAZ Y CIA. ANGEL. —
24 cerdos de Lincoln a $ 0.48 1|2.

LALOR JUAN. —
17 cerdos de Monte a $ 0.40.

Carnet del Hacendado y del Agricultor

Entradas en los distintos mercados y cotizaciones del día

MERCADO DE HACIENDA VACUNA

Entrada total: 7.714 animales; novillos, 4.072; vacas, 1.365; terneros, 2.277.
Compra total de los frigoríficos: 2.903 cabezas.

COTIZACIONES DEL DIA

	La libra	Plaza
Novillos especiales (Chilled-beef) de 700 a 750 libras	De $ — a 0.15	Muy floja
" de frigorífico (Chilled-Beef)	" 0.14 " 0.15	"
" gordos y especiales de frigorífico, para congelar	" 0.12 " 0.13	"
" cuarterones gordos de frigorífico	" 0.10 " 0.11	"
Novillitos y vaquillonas mestizos, gordos y especiales hasta 400 libras	" 0.13 " 0.11	Floja
" " más de 400 libras	" 0.11 " 0.13	"
Vacas mestizas nuevas y gordas	— " 0.11	"
" generales gordas	" 0.08 " 0.10	"
" viejas	" 0.06 " 0.08	Muy floja
Terneros especiales	" 0.14 " 0.16	Floja
" mamones	" 0.16 " 0.19	

MERCADO DE HACIENDA LANAR

Entrada total: 11.974 animales.
Compra total de los frigoríficos: 12.598. Consumo total, 3.219 cabezas.

COTIZACIONES DEL DIA

	La libra	Plaza
Capones livianos, buena gordura y clase	De $ 0.22 a 0.24	Sostenida
" pesados	" 0.17 " 0.19	Animada
Ovejas especiales, livianas	" 0.17 " 0.19	
" pesadas	—	"
Corderos especiales de frigorífico, livianos	" 0.35 " 0.37	Sostenida
" " " consumo	" — " —	Animada
Borregos " " frigorífico	" 0.25 " 0.26	Muy floja
" gordos consumo	" 0.22 " 0.24	Muy floja

MERCADO DE HACIENDA PORCINA

Entrada total: 1.320 animales.
Compra total de los frigoríficos: 109 cabezas.

COTIZACIONES DEL DIA

	La libra	Plaza
Cerdos mestizos excepcionales	De $ — a 0.51	Animada
" " especiales de más de 140 kilos	" 0.46 " 0.48	"
" " " " 120 a 130 "	" 0.44 " 0.45	"
" " " " 100 " 110 "	" 0.41 " 0.43	"
Capones frigorífico " " 80 " 95 "	" 0.40 " 0.43	"
" de media gordura, según clase	" 0.35 " 0.39	"
" para invernada, según clase	" 0.30 " 0.33	"

BOLSA DE CEREALES

ENTRADAS TOTALES

		Mínimo	Máximo
Trigo	15.803 bolsas	10.—	12.10
Triguillo	294 "	7.—	8.—
Maíz	61.223 "	6.10	7.70
Lino	191 "	18.50	20.—
Nabo	93 "	—	22.—
Avena	2.362 "	9.50	10.40
Cebada	901 "	9.—	[illegible]
Centeno	67 "	7.50	[illegible]
Alpiste	—	—	—
Semilla de alfalfa	—	—	—
Harina	1.348 "	—	—
Afrecho	—	—	—
Afrechillo	—	—	—
Cebadilla	—	—	—
Rebacillo	—	—	—
Patatas	11.390 "	0.90	2.—
Porotos	—	—	—
Maní	—	—	—
Girasol	18 "	—	—
Paja guinea	2.834 atados	1.80	2.25
Pasto	2.339 f. grandes	30.—	74.—
"	9.197 f. chicos	29.—	[illegible]

MERCADO CENTRAL DE FRUTOS

MOVIMIENTO DE LANAS

	1922	1921
Entrada	161.621	—
Salida	181.760	—
Existencia	6.083.188	17.796.083
Entrada desde el 1o. de julio	6.988.287	8.126.049

COTIZACIONES DEL DIA

	Los 10 kilos	Plaza
Cruza gruesa, buena a superior (nueva)	De $ 15.— a —	Firme
" " regular a inferior	" 10 " 10.50	"
" mediana, buena asuperior	" 9.50 " —	"
" " regular a inferior	" 8.— " —	"
" fina, buena a superior	" 5.80 " 6.50	"
" " regular a inferior	—	—
Mestiza fina (Rambouillet), buena a superior	—	—
" " regular a inferior	—	—

BOLSA DE COMERCIO DE PRODUCTOS FORESTALES

ENTRADAS — Estación Colegiales: Carbón: 555 toneladas; Leña: 1320 toneladas; Pasto: 3075 fardos chicos.
" " Bs. Aires: " 180 " " 42 "

COTIZACIONES DEL DIA

Los mil kilos	Colegiales	Buenos Aires
Carbón quebracho blanco	55.— a 65.—	57.— a 67.—
" mezcla	40.— " 50.—	40.— " 42.—
" algarrobo Santiago	—	31.— " 35.—
" " Córdoba mezcla	—	33.— " 37.—
Carbonilla quebracho blanco	26.— " 30.—	24.— " 28.—
Leña quebracho colorado 1era Campana	30.— " 31.—	30.— " 32.—
" " " media Campana	27.— " 28.—	28.— " 29.—
" " " Campana	25.— " 25.50	27.— " 28.—
" " " media Campana	—	23.— " 24.—
Astillas sauce . . . la carrada	8.— " 9.—	—
Atados sauce . . . metro cúbico	5.50 " 6.—	—
" " "	6.50 " 7.—	—
Alfalfa especial de Santiago	40.— " 65.—	—
" Córdoba	25.— " 40.—	—
" mezcla	25.— " 35.—	—

Las cotizaciones indicadas son por mercaderías sobre vagón y en condiciones de recibo.
El carbón húmedo del 5 al 10 por ciento de descuentot.

MARITIMAS

MAREA Y VIENTO

Horas	Pies	Pulgadas	Viento
6	20	—	N. E.
7	20	8	"
8	20	8	"
9	21	—	"

VAPORES ESPERADOS

Inglés Dryden, de la rada, con carga.

Americano Lorraine Cross, de La Plata, con carga.

Belga Trevier, de la rada, con carga.

Inglés Higtown, de la rada, con carga.

Mañana:

Español Catalina, de Barcelona, con pasajeros y carga.

VAPORES A SALIR

Inglés Raithwaite, para San Vicente, con carga.

Sueco Valparaíso, para Gothemburgo, con carga.

Noruego Jethou, para Rosario, a cargar.

VAPORES DE LOS RIOS

Llegó hoy:

Ciudad de Buenos Aires, de Montevideo.

Sale hoy:

Ciudad de Buenos Aires para Montevideo, sale a las 22.

LINEA DE LA COSTA SUR

Hoy salió para Punta Arenas y escalas, el vapor Asturiano.

ENTRADAS Y SALIDAS DE BUQUES DE ULTRAMAR HABIDAS EN EL PUERTO DE LA CAPITAL DESDE LAS 8 DE AYER HASTA LAS 8 DE HOY

Entradas—

Alemán Scheer, de Rosario, a completar su carga, en el dique A.

Danés California, de Montevideo, en lastre, en el dique 1.

Inglés Dart, de la rada, en lastre en el Dock Sur.

Inglés Hellenes, de Villa Constitución, en el dique 2, a completar su carga.

Inglés Laplace, de Glasgow, con carga general, en el dique 3.

Inglés Katanga, de la rada, en el Riachuelo, a descargar.

Nacional Suiza, de Baha Blanca, con carga, en la Boca.

Salidas—

Inglés Vestris, para Nueva York, con pasajeros y carga.

Inglés Darro, para La Plata, a completar su carga.

Inglés Sicily, para Rosario, a cargar.

Brasileño Curityba, para Rosario, a cargar.

Buque valizador argentino Alférez Mackinlay, para los puertos del sur.

CORRESPONDENCIA DEL Y PARA EL EXTERIOR

Se distribuirá correspondencia:

Mañana, de Europa, en el Princesa, con fechas hasta el 30 de septiembre.

Mañana, de Europa y Brasil, en el Catalina, con fechas hasta el 1o. del corriente.

El 26, de Europa y Brasil, en el Europa, con fechas hasta el 3 del corriente.

El 26, de Europa y Brasil, en el Koeln, con fechas hasta el 5 del corriente.

El 28, de Europa y Brasil, en el Araguaya, con fechas hasta el 10 del corriente.

El 29, de Europa y Brasil, en el Garibaldi, con fechas hasta el 7 del corriente.

El 29, de Europa y Brasil, en el Highland Rover, con fechas hasta el 8 del corriente.

El 30, de Norte América y Brasil, en el Vasari, con fechas hasta el 7 del corriente.

El 31, de Europa y Brasil, en el Lutetia, con fechas hasta el 16 del corriente.

El 1o. de noviembre, de Norte América y Brasil, en el Pan América, con fechas hasta el 14 de octubre.

El 1o. de noviembre de Europa y Brasil, en el Deseado, con fechas hasta el 12 de octubre.

El 1o. de noviembre, de Europa, en La Coruña, con fechas hasta el 9 de octubre.

El 2, de Europa y Brasil, en el Tomaso di Savoia, con fechas hasta el 14 de octubre.

El 3, de Europa y Brasil, en el Flandria, con fechas hasta el 16 de octubre.

El 3, de Europa y Brasil, en el Rugia, con fechas hasta el 10 de octubre.

El 5, de Europa y Brasil, en el Ortega, con fechas hasta el 18 de octubre.

El 6, de Europa y Brasil, en el Nápoli, con fechas hasta el 14 de octubre.

El 7, de Europa y Brasil, en el Massilia, con fechas hasta el 23 de octubre.

El 9, de Europa y Brasil, en el Duca degli Abruzzi, con fechas hasta el 19 de octubre.

El 10, de Europa y Brasil, en el Giulio Cesare, co nfechas hasta el 26 de octubre.

El 11, de Europa y Brasil, en el Sofía, con fechas hasta el 17 de octubre.

El 11, de Europa y Brasil, en el Andes, con fechas hasta el 24 de octubre.

El 11, de Europa y Brasil, en el Highland Loch, con fechas hasta el 23 de octubre.

El 12, de Norte América y Brasil, en el Vauban, con fechas hasta el 21 de octubre.

El 13, de Norte América y Brasil, en el Southern Cross, con fechas hasta el 28 de octubre.

Se despachará correspondencia:

Hoy a las 19, en el Eubée, para Brasil, Senegal y Francia (sin alcance).

Hoy, a las 13, en el Asturiano, para Punta Arenas (sin alcance).

El 26, a las 8, en el Teutonia, para Brasil y Europa (sin alcance).

El 27, a las 7, en el Darro, para Brasil y Europa, sin alcance.

El 27, a las 13, en el Orania, para Brasil, Canarias y Europa (sin alcance).

El 28, a las 13, en el American Legion, para Brasil, Japón, Centro y Norte América, con alcance hasta las 19.

El 28, a las 8, en el Highland Pride, para Gran Bretaña, con alcance hasta las 19.

El 31, a las 8, en el Principessa Mafalda, para Brasil, Senegal y Europa, sin alcance.

El 31, a las 13, en el Catalina, para Brasil, Canarias y Europa, con alcance hasta las 19.

El 2 de noviembre, a las 13, en el Europa, para Brasil, Senegal y Europa, con alcance hasta las 19.

El 2, a las 8, en el Infanta Isabel de Borbón, para Canarias y Europa, con alcance hasta las 9 y 45 en el puerto.

El 3, a las 13, en el Araguaya, para Brasil, Madeira, Australia, Nueva eZlandia, Sud Africa y Europa, con alcance hasta las 19.

El 3, a las 19, en el Ortega, para Port Stanley y puertos del Pacífico, sin alcance.

El 3, a las 13, en el General Belgrano, para Brasil y Europa, con alcance hasta las 19.

El 4, a las 13, en el Catalina, para Brasil, Canarias y Europa, con alcance hasta las 19.

El 6, a las 13, en el Lutetia, para Brasil y Europa, con alcance hasta las 19.

El 8, a las 13, en el Garibaldi, para Brasil y Europa, con alcance hasta las 19.

El 9, a las 13, en el Tomaso di Savoia, para Brasil y Europa, con alcance hasta las 19.

El 9, a las 8, en el Vigo, para Europa, sin alcance.

El 10, a las 13, en el Vasari, para Brasil, Japón, Centro y Norte América, sin alcance.

El 10, a las 13, en el Flandria, para Brasil, Canarias y Europa, sin alcance.

El 10, a las 7, en el Deseado, para Brasil y Europa, con alcance hasta las 19.

Muchos problemas industriales

han sido resueltos ya por medio de la aplicación del "ELECTROCALOR" y muchos otros se resolverán aún si los interesados se sirven dirigirse a nuestra Exposición Balcarce 184 que ofrece su ayuda gratuitamente.

Compañía Hispano Americana de Electricidad

FF. CC. DEL ESTADO

Para TURISTAS.

Dado la comodidad de los coches que sirven las líneas de los FF. CC. del Estado, es un placer admirar los soberbios panoramas de Córdoba, Tucumán, Salta, Jujuy, etc. LOS INDUSTRIALES - MINEROS - CALEROS AZUCAREROS - AGRICULTORES - ALGODONEROS - TABACALEROS Y COMERCIANTES EN GENERAL deben usar para el transporte de los productos de sus respectivos establecimientos, las líneas del Estado y notarán la economía :: que les representa ::

ADMINISTRACION — Perú 67°

B. FERNANDEZ BESCHTEDT — Administrador

Caja de Sanidad y Beneficencia Municipal de SANTA FE

PREMIO MAYOR $ 25.000 - Precio del quinto $ 1

Precio del billete $ 5. Comisión a los agentes 15 o|o

Por informes y billetes dirigirse a la Administración de la Caja

POR SOLO 14 m$n.

REMITIMOS CON FLETE PAGO A CUALQUIER PUNTO DE LA REPUBLICA UNA LAMPARA (N.o 5231 B) DE PIE. COMPLETA, LISTA PARA FUNCIONAR.

HAGA SU PEDIDO A LA

Cía. ARGENTINA DE ALUMBRADO A ALCOHOL

DEFENSA 429 — Bs. AIRES

Convocatorias

"LA EPOCA". SOCIEDAD ANONIMA. AV. de Mayo 769. — (Convocatoria). — Se hace saber a los tenedores de vales de la segunda serie de acuerdo con la resolución de la Asamblea extraordinaria de accionistas celebrada el 30 de septiembre ppdo., que deben presentar a Tesorería para ser reintegrados del importe de los vales correspondientes, previniéndoseles que si dentro de dicho término no se presentasen, pasarán a la reserva social las cantidades respectivas. — Octubre 9 de 1922. — El Secretario.

S. A. FRIGORIFICO ARMOUR DE LA PLATA — Convocatoria. — Se convoca a los señores accionistas a la Asamblea General Extraordinaria que se verificará el 30 de octubre corriente, en el local de la Sociedad, calle Reconquista No. 314, a las quince, a objeto de tratar la siguiente

ORDEN DEL DIA

1o. Modicación de la fecha del cierre de los libros sociales con cambio correspondiente de la fecha de las Asambleas Generales Ordinarias de Accionistas y modificación del término del mandato de los actuales directores para coincidir con la fecha de las Asambleas Ordinarias.

Se previene a los señores accionistas que para concurrir a la Asamblea deberán depositar sus acciones en la tesorería de la Sociedad o su equivalente recibo de las mismas a más tardar con tres días de anticipación, para obtener el correspondiente boleto de entrada.—Buenos Aires, octubre 9 de 1922. — El Secretario.

17|496 v. 24 oct.

CALERA AVELLANEDA (SOCIEDAD ANONIMA) Alsina 533, Buenos Aires.—Convocatoria. — Por resolución del directorio y de acuerdo con lo establecido por los estatutos se convoca a los señores accionistas a la Asamblea General Ordinaria que se celebrará el 27 de octubre del corriente año, a las 14 horas, en el local del Banco Germánico de la América del Sud, calle Reconquista 37, para tratar la siguiente

ORDEN DEL DIA

1o. Aprobación de la Memoria, Balance General y de la cuenta de Ganancias y Pérdidas, correspondientes al tercer ejercicio terminado el 30 de junio de 1922.

2o. Elección de tres directores titulares.

3o. Elección de dos directores suplentes.

4o. Elección del síndico titular.

5o. Elección del síndico suplente.

6o. Designación de dos accionistas para firmar el acta de la Asamblea en conjunto con el presidente y el síndico.

Para tener derecho y voto a la Asamblea deberán depositar los señores accionistas, según el artículo 28 de los Estatutos, sus acciones o certificados de un Banco, que acredite tenerlas depositadas a su nombre, en la caja de la Sociedad, a lo menos tres días antes del fijado para la Asamblea.—Buenos Aires, octubre 11 de 1922.—El Directorio.

17|504 v. 27 oct.

MALTERIA Y CERVECERIA DE LOS ANDES (Sociedad Anónima) — Convocatoria. —De conformidad con lo dispuesto en el artículo No. 14 de los Estatutos, se convoca a los señores accionistas de esta sociedad a la primera Asamblea General Ordinaria que se efectuará el día 30 de octubre próximo, a las 16.30 horas, en el local de la calle Gangallo 667, a los efectos de tratar la siguiente

ORDEN DEL DIA

1o. Consideración de la Memoria del directorio, Inventario, Balance, cuenta de Ganancias y Pérdidas e informe del síndico correspondientes al primer ejercicio vencido el 30 de junio de 1922.

2o. Elección de síndico y síndico suplente, pudiendo ser reelectos los salientes.

3o. Designación de dos accionistas para firmar el acta de esta asamblea.

De conformidad con el artículo 19 de los estatutos, los señores accionistas deberán depositar en la caja de la sociedad sus acciones con tres días, por lo menos, de anticipación y recibirán en cambio, un certificado de depósito que les servirá de boleto de entrada.—Buenos Aires, 11 de octubre de 1922.—El Directorio.

17|501 v. 28 oct.

SOCIEDAD RURAL ARGENTINA. — DE acuerdo con lo dispuesto por el art. 23 de los estatutos, se invita a los señores socios a concurrir a la Asamblea General Ordinaria que tendrá lugar el día viernes 27 del corriente, a las 17.30 horas, en el local social, Sarmiento 834.

ORDEN DEL DIA

Lectura y aprobación de la Memoria de la comisión directiva y Balance.

Elección para el período de dos años, de presidente, vicepresidente y nueve vocales en reemplazo de los señores doctor Ernesto Bosch, Sr. Alberto E. Castex, señor Carlos M. Duggan, Ing. Julián Frers, Dr. Jorge Lavalle Cobo, Sr. Angel Leanes, Sr. Francisco Muñiz Barreto, Dr. Celedonio Pereda, Dr. Enrique Uriburu, quienes terminan su mandato; del Dr. Joaquín S. de Anchorena, que renunció, y del Dr. José M. Malbrán, que falleció.

Designación de tres socios para firmar el acta respectiva.—Buenos Aires, octubre 18 de 1922.—Alfredo Mihura, secretario.

NOTA: Una vez constituída la nueva comisión directiva, de acuerdo con el resultado de la asamblea, se procederá al sorteo de los vocales electos para determinar a cual de ellos corresponderá actuar por un año en reemplazo del doctor José M. Malbrán, cuyo mandato termina el 30 de octubre de 1923.

Otra—Se llama la atención de los señores socios acerca de lo que dispone el Art. 10 de los estatutos, de que para poder votar en las asambleas se requiere tener una antigüedad no menor de tres meses. En consecuencia los socios aceptados con posterioridad al 27 de julio último, no podrán votar en esta asamblea.

Otra — A los socios que estén en condiciones de votar les será entregada a su entrada al local una boleta que deberá firmar y depositar con su voto en el acto de la elección.—El secretario.

17|544 v. 27 oct.

BANCOS

The National City Bank of New York

Fundado en 1812. Ochenta sucursales diseminadas por todo el mundo

Capital y reservas 100.000.000 dólares

Buenos Aires. San Martín 84 — Rosario de S. Fe: Córdoba 981

BANCO ALEMAN TRANSATLANTICO. — Bartolomé Mitre esquina Reconquista.

Sucursales urbanas: Número 1, calle Callao esquina Corrientes; número 2, calle Lima 1666.

Oficinas en: República Argentina: Bahía Blanca, Córdoba, Mendoza, Rosario de Santa Fe, Tucumán; Uruguay: Montevideo; Brasil: Río de Janeiro, Curityba, Santos, Sao Paolo; Chile: Valparaíso, Santiago, Antofagasta, Concepción, Iquique, Temuco, Valdivia; Perú: Lima, Arequipa, Callao; Bolivia: La Paz, Oruro. España: Barcelona, Madrid.

Casa central: Deutsche Uebersectsche Bank Berlin.

PAGA:

Por depósitos en Cuenta Corriente	1 o|o
A plazo fijo	Convencional
En Caja de Ahorros, cuando no se retiren antes de 60 días, desde $ 10 hasta $ 20.000	4 o|o

BANCO FRANCES DEL RIO DE LA PLATA — Rosario de Santa Fe, Bahía Blanca, Chivilcoy. — Reconquista 157. — Sucursales. Rosario de Santa Fe... Agencia calle Rivadavia 2677. U. T. 6410 (Avenida). C. T. 3529 (Central).

Capital autorizado	$ 20.000.000.—	o|s.
" realizado	" 14.000.000.—	"
Reservas	" 1.638.162.25	"

Se abona: Por depósitos en curso legal.

En cuenta corriente	1 o|o
En Caja de ahorros, después de 60 días	4 o|o
A plazo fijo	Conv.

Se cobra:

Por adelantos en cuenta corriente y descuentos de pagarés de comercio y letras	Conv.

El Banco se ocupa de toda clase de operaciones bancarias. — R. Yobler, gerente.

BANCO DE LONDRES Y RIO DE LA PLATA — Buenos Aires. — Bartolomé Mitre 89 — Barracas al Norte, Montes de Oca 701; Once, Pueyrredón 301; Santa Fe 2132; Bernardo de Irigoyen 1132; Boca, Almirante Brown 1159.

Sucursales: en París, Amberes y Lisboa, Brasil, Chile, Uruguay, Paraguay y Colombia.

Agencias en Nueva York y Manchester.

La tasa de interés de este Banco, desde la fecha hasta nuevo aviso, será como sigue:

ABONA	Papel	Oro
Por depósitos a la vista con libreta	1 %	Sin int.
Por depósitos en Cuenta Corriente hasta pesos 200.000 c|l.	1 "	" "
Por depósitos a plazo fijo de 3 meses	3 "	1 %
Por depósitos a plazo fijo de 6 meses	3 ½ "	1 "
Depósitos en Caja de Ahorros hasta pesos 10.000 curso legal, después de 60 días	3 "	Sin int.

Buenos Aires, 1.o de junio de 1921. — Harry Scott, gerente.

BANCO ESPAÑOL DEL RIO DE LA PLATA — Casa Matriz: Reconquista 200. — Buenos Aires.

Capital subscripto	100.000.000.—
Capital realizado	99.991.320.—
Fondo de reserva	50.000.000.—
Depósitos	542.860.894.09

AGENCIAS EN LA CAPITAL

N.o 1, Pueyrredón 185; N.o 2, Almirante Brown 1201; N.o 4, Cabildo 2027; N.o 5, Santa Fe 2401; N.o 6, Corrientes y Anchorena; N.o 7, Entre Ríos 1147; N.o 8, Rivadavia 6902; N.o 9, Bernardo de Irigoyen 394; N.o 10, Bernardo de Irigoyen 1509.

SUCURSALES EN EL INTERIOR

Adolfo Alsina, Avellaneda, Azul, Bahía Blanca, Balcarce, Córdoba, Dolores, La Plata, Lincoln, Mar del Plata, Mendoza, Mercedes (Buenos Aires), Nueve de Julio, Pehuajó, Pergamino, Rafaela, Rosario de Santa Fe, Salta, San Juan, San Nicolás, San Pedro (Buenos Aires), Santa Fe, Santiago del Estero.

SUCURSALES EN EL EXTERIOR

Amberes, Barcelona, Bilbao, Coruña, Génova, Guadalajara, Hamburgo, Londres, Madrid, Montevideo, París, Río de Janeiro, San Sebastián, Santiago, Sevilla, Valencia y Vigo.

CORRESPONSALES DIRECTOS EN TODOS LOS PAISES

ABONA:

	m|legal
Por depósitos en cuenta corriente	1 1|2 o|o
Id a plazo fijo de 30 días	1 1|2 o|o
Id id id a 60 días	2 o|o
Id id id a 90 días	3 o|o
Id id id a 6 meses	4 o|o
Id id id a mayor plazo	Convenc.
Por depósitos en Caja de Ahorros desde 10 $ m|n hasta $ 20.000 m|n después de 60 días	4 o|o

El Banco Español del Río de la Plata con su extensa red de sucursales en la República Argentina y en el extranjero, está en excelentes condiciones para atender a su clientela en toda clase de iniciativas que favorezcan el intercambio con el exterior y contribuyan al desarrollo de los negocios en el país.—Buenos Aires, junio 30 de 1922.

BANCO DE LA PROVINCIA DE BUENOS AIRES

Casa de La Plata: Avenida Independencia No. 726

Casa de Buenos Aires: Calle San Martín Nos. 137 y 153

67 sucursales en la provincia de Buenos Aires

Agencia en Berisso (Ensenada)

4 Agencias en la Capital Federal:

No. 1. — Calle Bernardo de Irigoyen 920.

No. 2. — Calle Santa Fe 1899, esq. Río Bamba.

No. 3. — Calle Cabildo 2001 (Belgrano).

No. 4. — Calle Pueyrredón 151, (Once de Septiembre).

Capital autorizado $ m|n.		125.000.000.—
Capital emitido	50.000.000.—	
Id de la Sección Crédito Hipotecario	25.000.000.—	75.000.000.—
Capital realizado	50.000.000.—	
Id de la Sección Crédito Hipotecario	12.500.000.—	62.500.000.—
Fondo de reserva	11.144.801.—	
Id de la Sección Crédito Hipotecario	1.327.719.—	12.472.520.—

Banco El Hogar Argentino

Fundado en 1889—Capital realizado, pesos 43.892.870.— Fondos de reserva y previsión, $ 12.030.115.94. Concede préstamos con garantía de propiedades y para construcción de casas. Ofrece en venta propiedades pagaderas a largos plazos. Recibe depósitos a plazo fijo y en Caja de Ahorros. — Casa matriz: Buenos Aires, Avenida de Mayo No. 886. Sucursales: Rosario de Santa Fe, Bahía Blanca, Córdoba y La Plata.

REMATES

Alvaro E. Barros

EDICTO JUDICIAL

POR DISPOSICION DEL Sr. JUEZ de primera instancia doctor Marcos A. Figueroa, secretaría del autorizante, se hace saber por el término de quince días, que en el juicio LUCHTER don FEDERICO ALEJANDRO, su sucesión, ha sido designado el martillero Alvaro E. Barros para que proceda a la venta en pública subasta, el **domingo 5 de noviembre, a las 17 horas**, en la misma, de una propiedad situada en esta Capital, calle Canning No. 2283, entre las de Charcas y Mansilla, que mide 8m66 de frente al N.O. por 38m278 de fondo en el costado NE. y 38m17 en su otro fondo al SO. Tasación, $ 40.800. Base 2|3 partes, o sean $ 27.200, al contado, estando además autorizado para exigir del que resulte comprador el ocho por ciento a cuenta de precio y el dos por ciento de comisión. — Dr. Juan Carlos Delheye, secretario.

17|570 v. nov. 5

G. Barbosa y Cía.

JUDICIAL: Charcas, 2828, entre Anchorena y Laprida, buena propiedad, edificada en terreno de 8 m. 66 (10 vs.) de frente al N., 38 m. 53 (44 v. 48) en el costado O., 36 m 37 (41 v. 99) en el del E., y 8 m. 80 (10 v. 15) en el contrafrente. Superficie total, 324 m. 32 cd. (432 v. 44 cds.); 8 habitaciones, cocina, cuarto de baño, etc.

Base, $ 28.000.00 m|n.

El Domingo 5 de Noviembre, a las 16, sobre la misma. Orden del señor Juez doctor Isaac Arriola, Secretaría del doctor Dámaso E. Palacio, en el juicio Segade Josefina María Sara. y otros. Escribano designado, señor Victorino de la Riega. Exigiremos el 8 o|o a cuenta de precio y el 2 o|o de comisión. Por más datos, a la secretaría del autorizante, Palacio de Justicia, sexto piso, o a los martilleros, Bolívar 171. — C. Barbosa y Cía.

JUDICIAL: Laprida, 1081, entre Paraguay y Cabrera, buena propiedad, edificada en terreno de 6 m 92 (7 v 98) de frente al O.; por 22 v 90 (26 v 43) de fondo. Sup. total, 158 m 47 (211 v 29) cd. Sala, comedor, dos habitaciones, cuarto de baño y dos piezas en los altos.

Base. $ 16.666.67 m|n.

El Domingo 5 de Noviembre, a las 16 y 30, sobre la misma. Orden del señor Juez doctor Isaac Arriola, secretaría del doctor Dámaso E. Palacio, en el juicio Segado Josefina María Sara y otros. Escribano designado, señor Victorino de la Riega. Exigiremos el 8 o|o a cuenta de precio y el 2 o|o de comisión. Por más datos, a la secretaría del autorizante. Palacio de Justicia, sexto piso, o a los martilleros, Bolívar 171. — G. Barbosa y Cía. — Dámaso E. Palacio, secretario.

17|558 v. nov. 4

CARLOS OLMI

JUDICIAL — SARANDI 235 y 247. — Miden en conjunto, según título: 14 m. 25 de frente por 14 m. 72 de fondo. Se venderán separadamente. La finca Sarandí 235, según medición tiene 7 m. 46 de frente, 6 m. 89 de contra frente y 14.42 de fondo. 4 habitaciones y comodidades. Base: pesos 8.750. Finca Sarandí 247, según medición, tiene: 6 m. 98 de frente y 6.56 de contra frente por 14.42. 4 habitaciones y comodidades. Base pesos 9.700. Venta ad-corpus. Aguas corrientes, luz eléctrica, asfalto y cloacas todo pagado. Juez Dr. Figueroa, Sec. José Oderigo, juicio: Ida Raschle de Lüscher con Irene Velázquez. Seña 8 o|o. Comisión 2 o|o.

El domingo 5 de noviembre a las 14 (2 p. m.) en las mismas fincas. Datos Carlos Olmi, Reconquista 353.

17|560 v. nov. 4

ERNESTO OYUELA

JUDICIAL. — LA PROPIEDAD Lavalleja 1070, en terreno de 10 metros 39 de frente al S. E. por 7.80 m. de contrafrente al N. O., 47 metros 91 de fondo sobre el lado N. E. y 49 m. 17 sobre el costado S. O. Consta de 2 dormitorios y una pieza chica; zaguán de mosaico; pisos pino tea, tirantería de madera, etc.

El domingo 5 de noviembre, a las 15 horas (3 p. m.) en la misma.

Base: $ 9.333.33 m|n., o sea las 2|3 partes de la tasación. Orden del señor Juez en lo Civil Dr. Marcos A. Figueroa, secretaría A. C. Oderigo, en los autos caratulados "Magliotti Juan Francisco, su sucesión. Exigiré el 8 o|o de seña y 2 o|o de comisión (en dinero efectivo). — Ernesto Oyuela, Talcahuano 469, 2o. piso. U. T. 4098, Libertad.

17|561 v. nov. 4

Rodolfo J. Sisterna

JUDICIAL — EN COLEGIALES, casa con amplio terreno, próxima a la estación del ferrocarril y a la avenida Lacroze, calle Conesa 1051, entre Céspedes y Aguilar. Mide 15 metros 588 de frente por 55m80 de fondo (18 v. x 64.43, superf. 1.159 v. c. 80). Consta de 5 habitaciones de material con techos de teja y cinc, pisos de madera y galería de cinc y 8 piezas de madera y parte de material con techos de cinc; cercos de pared y alambre tejido, etc Base $ 11.581.75 o sean las 2|3 partes de la tasación. Orden del señor juez Dr. J. Isaac Arriola, secretario Dr. Juan Carlos Fox, en los autos sucesorios de don Pedro Zanzottera. Seña 8 o|o. Comisión 2 o|o en efectivo. Escrituras por ante el escribano Armando Bergalli.

El domingo 29 de octubre, a las 16 horas, en la misma propiedad.

Datos: San Martín 486. — R. J. Sisterna. — Juan Carlos Fox, secretario.

17|522 v. octub. 28

JUDICIAL. — EN BELGRANO casa calle Conde 1378, entre Olaguer y Arredondo, a 2 cuadras de los tranvías 88, 96 y 97. Mide 7m79 de frente por 19m48 y 19m04 de fondo (9 v. x 22 y 22.50). Edificio de jardín al frente, 3 habitaciones bajas, 2 en altos, baño, despensa, cocina, galería, cielos rasos, pisos pino tea, cloacas, adoquinado, etc. Base pesos 6.800,20 o sean las 2|3 partes de su tasación. Orden del señor juez doctor J. Isaac Arriola, secretario doctor Juan Carlos Fox, en los autos sucesorios de don Pedro Zanzottera. Seña 8 o|o. Comisión 2 o|o, en efectivo. Escrituras por ante el escribano Armando Bergalli.

El domingo 29 de octubre a las 15 horas, en la misma propiedad.

Datos: San Martín 486. — R. J. Sisterna. — Juan Carlos Fox, secretario.

17|523 v. octub. 28

EDICTOS JUDICIALES

El señor juez de primera instancia en lo civil de la Capital de la República doctor don Adolfo Casabal ha dispuesto se cite, llame y emplace por el término de treinta días, contados desde la primera publicación del presente, a todos los que se consideren con derecho a los bienes dejados por don EDUARDO FRANCISCO LAMARQUE, ya sean como herederos o acreedores para que dentro de dicho término comparezcan a deducir sus acciones en forma, por ante su juzgado y secretaría del que subscribe, bajo apercibimiento de lo que hubiere lugar por derecho.—Buenos Aires, septiembre veintitrés de 1922. —Armando F. Lapeur, secretario.

17|413 v. 27 oct.

Por disposición del señor juez de comercio de la Capital Federal doctor Alfredo Labougle, secretaría del doctor Ricardo S. Curutchet, se hace saber por el término de cinco días que el señor Juan L. Dasso ha sido rehabilitado para ejercer el comercio. —Buenos Aires, octubre 16 de 1922.—Doctor Ricardo S. Curutchet, secretario.

17|568 v. 25 oct.

El señor juez de primera instancia en lo civil de la Capital de la República, doctor don Martín Abeleenda ha dispuesto se cite, llame y emplace por el término de treinta días, contados desde la primera publicación del presente, a todos los que se consideren con derecho a los bienes dejados por doña ADELA AGUSTINA o AGUSTINA MARIA DROUOT DE BIGE, ya sean como herederos o acreedores, para que dentro de dicho término comparezcan a deducir sus acciones en forma, por ante su juzgado y secretaría del que subscribe, bajo apercibimiento de lo que hubiere lugar por derecho. — Buenos Aires, septiembre 22 de 1922. — Dr. Carlos G. Marín, secretario.

17|194 v. 24 oct.

El señor juez de primera instancia en lo civil de la Capital de la República, doctor don Juan Carlos Lagos, ha dispuesto se cite, llame y emplace por el término de treinta días, contados desde la primera publicación del presente, a todos los que se consideren con derecho a los bienes dejados por SATALIO o NATALE CARMELLI, ya sean como herederos o acreedores, para que dentro de dicho término comparezcan a deducir sus acciones en forma, por ante su juzgado y secretaría del que subscribe, bajo apercibimiento de lo a que hubiere lugar por derecho. — Buenos Aires, septiembre 25 de 1922.—Dr. Antonio Palleja, secretario.

17|416 v. 28 oct.

El señor juez de primera instancia en lo civil de la Capital de la República, doctor don Martín Abeleenda, ha dispuesto se cite, llame y emplace por el término de treinta días, contados desde la primera publicación del presente, a todos los que se consideren con derecho a los bienes dejados por [illegible], ya sean como herederos o acreedores, para que dentro de dicho término comparezcan a deducir sus acciones en forma, por ante su juzgado y secretaría del que subscribe, bajo apercibimiento de lo que hubiere lugar por derecho.—Buenos Aires, septiembre 20 de 1922.—Dr. Eduardo Rojas, secretario.

17,424 v. 29 oct.

Por disposición del señor juez de primera instancia en lo civil de la Capital de la República doctor don J. Isaac Arriola, se cita y emplaza por el término de treinta días, a contar desde la primera publicación del presente, a todos los que se consideren con derecho a los bienes dejados por fallecimiento de don CARLOS MARIA LLOSA, ya sean como herederos o acreedores, para que dentro de dicho término, comparezcan por ante su juzgado y secretaría del que subscribe, a deducir sus acciones en forma, bajo apercibimiento de lo que hubiere lugar por derecho. — Buenos Aires, octubre 10 de 1922. — Dámaso E. Palacio, secretario.

17,521 v. 12 nov.

El señor juez de primera instancia en lo civil de la Capital de la República, doctor don Juan Carlos Lagos, ha dispuesto se cite, llame y emplace por el término de treinta días, contados desde la primera publicación del presente, a todos los que se consideren con derecho a los bienes dejados por MARIA AMELIA BERDUCQ DE DENOT, ya sean como herederos o acreedores, para que dentro de dicho término comparezcan a deducir sus acciones en forma, por ante su juzgado y secretaría del que subscribe, bajo apercibimiento de lo a que hubiere lugar por derecho.—Buenos Aires, septiembre veintinueve de 1922. —Dr. Manuel Bereterbide, secretario.

17,447 v. 2 nov.

El señor juez de primera instancia en lo civil de la Capital de la República, doctor don Juan Carlos Lagos, ha dispuesto se cite, llame y emplace por el término de treinta días, contados desde la primera publicación del presente, a todos los que se consideren con derecho a los bienes dejados por D. ANTONIO MARANDOLA o MARANTOLA, ya sean como herederos o acreedores, para que dentro de dicho término comparezcan a deducir sus acciones en forma, por ante su juzgado y secretaría del que subscribe, bajo apercibimiento de lo a que hubiere lugar por derecho.—Buenos Aires, octubre 2 de 1922.—Dr. José L. Urdapilleta, secretario.

17,454 v. 4 nov.

El señor juez de primera instancia en lo civil de la Capital de la República, doctor don Adolfo Casabal, ha dispuesto se cite, llame y emplace por el término de treinta días, contados desde la primera publicación del presente, a todos los que se consideren con derecho a los bienes dejados por don EMILIO SCHICKENDANTZ, ya sean como herederos o acreedores, para que dentro de dicho término comparezcan a deducir sus acciones en forma, por ante su juzgado y secretaría del que subscribe, bajo apercibimiento de lo que hubiere lugar por derecho.—Buenos Aires, octubre 3 de 1922.—Dr. Héctor Olmedo Cortés, secretario.

17,466 v. 4 nov.

El señor juez de primera instancia en lo civil de la Capital de la República, doctor Juan Carlos Lagos, ha dispuesto se cite, llame y emplace por el término de treinta días, contados desde la primera publicación del presente, a todos los que se consideren con derecho a los bienes dejados por ANTONIO MARUCCI, ya sean como herederos o acreedores, para que dentro de dicho término comparezcan a deducir sus acciones en forma, por ante su juzgado y secretaría del que subscribe, bajo apercibimiento de lo a que hubiere lugar por derecho. — Buenos Aires, octubre tres de 1922.—Dr. Pedro F. Funes, secretario.

17,470 v. 5 nov.

El señor juez de primera instancia en lo civil de la Capital de la República, doctor don Juan Carlos Lagos, ha dispuesto se cite, llame y emplace por el término de 30 días, contados desde la primera publicación del presente, a todos los que se consideren con derecho a los bienes dejados por don FRANCISCO MILLET, ya sean como herederos o acreedores, para que dentro de dicho término comparezcan a deducir sus acciones en forma, por ante su juzgado y secretaría del que subscribe, bajo apercibimiento de lo a que hubiere lugar por derecho.—Buenos Aires, junio 19 de 1922.—Dr. Antonio Palleja, secretario.

17,183 v. 6 nov.

El señor juez de primera instancia en lo civil de la Capital de la República doctor don Martín Abeleenda, ha dispuesto se cite, llame y emplace por el término de treinta días, contados desde la primera publicación del presente, a todos los que se consideren con derecho a los bienes dejados por doña IGNACIA ATELA DE MORA, ya sean como herederos o acreedores, para que dentro de dicho término comparezcan a deducir sus acciones en forma, por ante su juzgado y secretaría del que subscribe, bajo apercibimiento de lo que hubiere lugar por derecho.—Buenos Aires, octubre cinco de 1922.—Dr. Juan José Coronado, secretario.

17,497 v. 9 nov.

Por disposición del señor juez del crimen de la Capital Federal, doctor Benjamín García Torres, se cita, llama y emplaza por el término de treinta días, a contar desde la primera publicación del presente y en su carácter de accionista de "La Mutual Americana", a JULIO VALERO o BALERO, acusado por don Víctor Barón Peña de injurias graves y calumnias encubiertas, a fin de que comparezca a la audiencia del quince de noviembre próximo, a las catorce horas, señalada para que tenga lugar el juicio de conciliación determinado por el artículo quinientos noventa y uno del Código de Procedimientos en lo Criminal, bajo apercibimiento de ser declarado rebelde.—Buenos Aires, octubre siete de 1922.—Dr. Juan Carlos Sern, secretario.

17,495 v. 9 nov.

Por disposición del señor juez de primera instancia en lo civil doctor J. Isaac Arriola, se hace saber por el término de quince días a los acreedores del concurso civil de don ABELARDO PORTAL DE PERALTA, que se ha designado la audiencia del día 24 del corriente, a las quince, para la celebración de la junta que prescribe el artículo [illegible] del Cód. de Procedimientos, como asimismo resolver respecto a la autorización solicitada por el síndico doctor Jorge S. Castro para iniciar demandas a nombre del concurso. Los acreedores que no concurran se entenderá que se adhieren a las resoluciones de la mayoría.—Buenos Aires, octubre 13 de 1922.—Doctor Dámaso E. Palacio, secretario.

17,528 v. 25 oct.

El señor juez de primera instancia en lo civil de la Capital de la República, doctor Martín Abeleenda, ha dispuesto se cite, llame y emplace por el término de treinta días, contados desde la primera publicación del presente, a todos los que se consideren con derecho a los bienes dejados por doña MARIA MANUELA SAMO DE PUENTE, ya sean como herederos o acreedores, para que dentro de dicho término comparezcan a deducir sus acciones en forma, por ante su juzgado y secretaría del que subscribe, bajo apercibimiento de lo que hubiere lugar por derecho.—Buenos Aires, septiembre veintinueve de 1922.—Dr. Napoleón Paz (hijo), secretario.

17,434 v. 31 oct.

El señor juez de primera instancia en lo civil de la Capital de la República, doctor don Martín Abeleenda ha dispuesto se cite, llame y emplace por el término de treinta días, contados desde la primera publicación del presente, a todos los que se consideren con derecho a los bienes dejados por don JUAN SALVADOR BOUCAU ya sean como herederos o acreedores, para que dentro de dicho término comparezcan a deducir sus acciones en forma, por ante su juzgado y secretaría del que subscribe, bajo apercibimiento de lo que hubiere lugar por derecho. — Buenos Aires, septiembre 18 de 1922.—Dr. Carlos G. Marín secretario.

17,103 v. 24 oct.

El señor juez de primera instancia en lo civil de la Capital de la República, Dr. don Fernando M. Colombres ha dispuesto se cite, llame y emplace por el término de treinta días, contados desde la primera publicación del presente, a todos los que se consideren con derecho a los bienes dejados por don MANUEL GARCIA AROSA, ya sean como herederos o acreedores, para que dentro de dicho término comparezcan a deducir sus acciones en forma por ante su juzgado y secretaría del que subscribe, bajo apercibimiento de lo que hubiere lugar por derecho.—Buenos Aires, agosto dos de 1922.—Dr. José Agustín Basualdo, secretario.

17,126 v. 29 oct.

El señor juez de primera instancia en lo civil de la Capital de la República, Dr. don Juan Carlos Lagos, ha dispuesto se cite, llame y emplace por el término de treinta días, contados desde la primera publicación del presente, a todos los que se consideren con derecho a los bienes dejados por JOSE LINARES, ya sean como herederos o acreedores, para que dentro de dicho término comparezcan a deducir sus acciones en forma, por ante su juzgado y secretaría del que subscribe, bajo apercibimiento de lo a que hubiere lugar por derecho.—Buenos Aires, septiembre 25 de 1922.—Dr. Arturo Palleja, secretario.

17,420 v. 29 oct.

El señor juez de primera instancia en lo civil de la Capital de la República, doctor don Martín Abeleenda ha dispuesto se cite, llame y emplace por el término de treinta días, contados desde la primera publicación del presente, a todos los que se consideren con derecho a los bienes dejados por don COSME ANTONIO o ANTONIO COSME POLLONE, ya sean como herederos o acreedores, para que dentro de dicho término comparezcan a deducir sus acciones en forma, por ante su juzgado y secretaría del que subscribe, bajo apercibimiento de lo que hubiere lugar por derecho.—Buenos Aires, septiembre 22 de 1922.—Dr. Napoleón Paz (hijo), secretario.

17,428 v. 29 oct.

El señor juez de primera instancia en lo civil de la Capital de la República, doctor don Juan Carlos Lagos, ha dispuesto se cite, llame y emplace por el término de treinta días, contados desde la primera publicación del presente, a todos los que se consideren con derecho a los bienes dejados por JOSE SALVADOR VENDITTO y EMILIA DOMINGA MASSIMO, ya sean como herederos o acreedores, para que dentro de dicho término comparezcan a deducir sus acciones en forma, por ante su juzgado y secretaría del que subscribe, bajo apercibimiento de lo a que hubiere lugar por derecho.—Buenos Aires, octubre tres de 1922.—Dr. Pedro F. Funes, secretario.

17,511 v. 12 nov.

El señor juez de primera instancia en lo civil de la Capital de la República, doctor don Juan Carlos Lagos, ha dispuesto se cite, llame y emplace por el término de treinta días, contados desde la primera publicación del presente, a todos los que se consideren con derecho a los bienes dejados por NICOLASA OLCESE VIDAL, NICOLASA VIDAL o NICOLASA OLCESE DE SESSAREGO, ya sean como herederos o acreedores, para que dentro de dicho término comparezcan a deducir sus acciones en forma, por ante su juzgado y secretaría del que subscribe, bajo apercibimiento de lo a que hubiere lugar por derecho.—Buenos Aires, septiembre 27 de 1922.—Doctor Manuel Bereterbide, secretario.

17,535 v. 15 nov.

Por disposición del señor juez de primera instancia en lo civil doctor Marcos A. Figueroa, se llaman y emplazan a todos los que se consideren con derecho a los bienes quedados por fallecimiento de doña CONCEPCION MUSSI DE DECOUD, ya sean como herederos o acreedores, para que en el término de treinta días deduzcan su acción en forma por ante el S. y secretaría a cargo del que subscribe, bajo apercibimiento de lo que hubiera lugar.—Buenos Aires, octubre 13 de 1922.—José Cuneo, secretario.

17,577 v. 28 nov.

Por disposición del señor juez de primera instancia en lo civil de la Capital de la República doctor don J. Isaac Arriola, se cita y emplaza por el término de treinta días, a contar desde la primera publicación del presente, a todos los que se consideren con derecho a los bienes dejados por fallecimiento de don CONO [illegible] GALLO, ya sean como herederos o acreedores, para que dentro de dicho término comparezcan por ante su juzgado y secretaría del que subscribe, a deducir sus acciones en forma, bajo apercibimiento de lo que hubiere lugar por derecho.—Buenos Aires, octubre 13 de 1922. — Enrique Saguier, secretario.

17,575 v. 28 nov.

Por disposición del señor juez de comercio de la Capital doctor Alfredo Labougle se hace saber el auto de quiebra dictado contra ELIAS HADDAD y cuyo tenor es el siguiente: "Buenos Aires, julio 5 de 1922. Autos y vistos: Estando justificados por las constancias de autos los extremos exigidos por la ley, declárase en estado de quiebra a don ELIAS HADDAD. Nómbrase contador a don César Lorente Solá, a quien le ha correspondido según el sorteo practicado en este acto ante el actuario. Fíjase como fecha provisoria de la cesación de pagos el día de su presentación; líbrese oficio al señor Director de Correos para que retenga y remita al contador nombrado la correspondencia epistolar y telegráfica del fallido, que deberá ser abierta en su presencia o por el juez en su ausencia, a fin de entregarle la que fuere puramente personal; intímese a todos los que tengan bienes y documentos del fallido para que los pongan a disposición del contador, bajo las penas y responsabilidades que correspondan, se prohibe hacer pagos o entregas de efectos al fallido, so pena a los que lo hicieren, de no quedar exonerados, en virtud de dichos pagos y entregas, de las obligaciones que tengan pendientes en favor de la masa, procédase por el actuario y el contador nombrado a la ocupación, bajo inventario, de todos los bienes y pertenencias del fallido, líbrense los oficios del caso a los señores jueces de comercio y a la Oficina de Embargos e Inhibiciones para que anote la que se decreta contra el fallido y cítese al señor Agente Fiscal. Publíquense edictos por seis días en los diarios "Boletín Judicial" y LA EPOCA haciendo saber este auto y convocando a los acreedores a junta de verificación de créditos que tendrá lugar en la sala de audiencias del Juzgado el día 28 del corriente, a las 14 horas. Se señalan para notificaciones en secretaría los días lunes y jueves o el siguiente hábil si alguno de estos fuere feriado.—Rep. la foja.—J. Isaac Arriola. — Ante mí: C. Larreche Carrera. — Se hace saber igualmente que no habiéndose celebrado la junta en la fecha expresada, se ha designado la audiencia del día 27 de octubre, a las 14 horas, al mismo efecto.—Buenos Aires, octubre 10 de 1922.— R. Q. Blamey Lafone, secretario.

17,545 v. oct. 24

El señor juez de primera instancia en lo civil de la Capital de la República, doctor don Martín Abeleenda, ha dispuesto se cite, llame y emplace por el término de treinta días, contados desde la primera publicación del presente, a todos los que se consideren con derecho a los bienes dejados por doña KEISLAR MARIA E., ya sean como herederos o acreedores, para que dentro de dicho término comparezcan a deducir sus acciones en forma, por ante su juzgado y secretaría del que subscribe, bajo apercibimiento de lo que hubiere lugar por derecho. — Buenos Aires, septiembre 19 de 1922. — Napoleón Paz (hijo), secretario.

17,550 v. 18 nov.

El señor juez de primera instancia en lo civil de la Capital de la República, doctor don Juan Carlos Lagos, ha dispuesto se cite, llame y emplace por el término de treinta días, contados desde la primera publicación del presente, a todos los que se consideren con derecho a los bienes dejados por GRACIANA [illegible] DE LUZIO, ya sean como herederos o acreedores, para que dentro de dicho término comparezcan a deducir sus acciones en forma, por ante su juzgado y secretaría del que subscribe, bajo apercibimiento de lo a que hubiere lugar por derecho.—Buenos Aires, octubre 20 de 1922.—Dr. Arturo Palleja, secretario.

17,557 v. 19 nov.

Por disposición del señor juez de paz que subscribe, de la sección 17a. de la Capital Federal, se cita, llama y emplaza por el término de ocho días a contar de la primera publicación del presente, a don ROBERTO UZAL para que comparezca a tomar la intervención que le corresponde en el juicio que le ha iniciado don Rosendo Portela, por cobro de alquileres de la casa calle Charcas 3778, como así mismo a manifestar si fué inquilino del actor hasta el 31 de agosto de 1922, bajo apercibimiento de darle por hechas dicha manifestación en su rebeldía y nombrársele defensor de ausentes. — Buenos Aires, octubre 11 de 1922. — Alfredo Gluckilch, Juez de paz, Güemes 4253.

17|556 v. 28 oct.

LICITACIONES

MINISTERIO DE OBRAS PUBLICAS DE LA NACION

Llámase a licitación pública para el día 31 de octubre próximo a las 14, para la provisión de 159.4 toneladas de cemento portland, con destino a la construcción de un puente sobre el arroyo Las Garzas, en el camino de Lobos a Navarro.

Datos en la secretaría de la Dirección General de Puentes y Caminos, Reconquista 575. — Dirección General, octubre 2 de 1922.
17|437 v. Oct. 31

MINISTERIO DE OBRAS PUBLICAS DE LA NACION

Llámase a licitación pública para el día 31 de octubre próximo, a las 15.15, para la ejecución de las obras de reparación del camino de Quetrequén a Parera, F. C. Oeste, gobernación de La Pampa.

Datos en el juzgado letrado de Santa Rosa de Toay y en la secretaría de la Dirección General de Puentes y Caminos Reconquista 575. — Dirección General, octubre 2 de 1922.
17|438 v. Oct. 31

MINISTERIO DE OBRAS PUBLICAS DE LA NACION

Llámase a licitación pública hasta el día 2 de noviembre próximo, a las 15 horas, para adjudicar la provisión de 47 metros cúbicos de madera dura con destino a las obras del puente sobre el río Negro, en Paso Bonfanti, (Chaco).

Datos en la Dirección General de Puentes y Caminos de la Nación, calle Reconquista 575. — Buenos Aires, octubre 4 de 1922.
17|465 v. nov. 2

MINISTERIO DE OBRAS PUBLICAS DE LA NACION

Llámase a licitación pública para el día 8 de noviembre próximo a las 15 y 15, para la provisión de 76.22 toneladas de cemento portland con destino a la reconstrucción del puente Batalla en el camino de Coronel Mom a Chivilcoy.

Datos en la secretaría de la Dirección General de Puentes y Caminos, Reconquista 575. — Dirección General, octubre 10 de 1922.
17|464 v. novbre. 8.

MINISTERIO DE OBRAS PUBLICAS DE LA NACION

Llámase a segunda licitación pública para el día 8 de noviembre próximo a las 15, para la provisión de 65 toneladas de cemento portland con destino a las obras del camino de Lanteri a Colonia Las Garzas.

Datos en la secretaría de la Dirección General de Puentes y Caminos, Reconquista 575. — Dirección General, octubre 10 de 1922.
17|499 v. novbre. 8.

MINISTERIO DE OBRAS PUBLICAS DE LA NACION

Llámase a licitación pública para el día 13 de noviembre próximo a las 15 y 30, para la ejecución de las obras de reparación de los caminos de acceso a la estación Bowen, F. C. Oeste, Provincia de Mendoza.

Datos en el Juzgado Federal de Mendoza y en la secretaría de la Dirección General de Puentes y Caminos, Reconquista 578. — Dirección General, octubre 14 de 1922.
17|503 v. nobre. 13.

MINISTERIO DE OBRAS PUBLICAS DE LA NACION

Llámase a licitación pública para el día 22 de noviembre próximo a las 15, para la ejecución de las obras de reparación en el camino de Villa Atuel a Negro Quemado, F. C. Pacífico. Provincia de Mendoza.

Datos en el Juzgado Federal de Mendoza y en la secretaría de la Dirección General de Puentes y Caminos, Reconquista 575. — Dirección General, octubre 24 de 1922.
17|536 v. novbre. 22.

Ministerio de Marina

DIRECCION GENERAL ADMINISTRATIVA
Paseo Colón 1457

Llámase a presentación de propuestas para el día 21 de noviembre próximo, hasta las 14 horas, para la provisión de artículos destinados al depósito de víveres, entre los que figuran: 10.000 kilos arroz para oficiales y 50.000 para tropa; 28.000 kilos azúcar para oficiales y 150.000 para tropa; 15.000 kilos queso Sbrinz; 70.000 kilos fideos para marineros y 3.000 para oficiales: 30.000 kilos maíz blanco triturado; 45.000 kilos yerba argentina, 60.000 kilos sal gruesa; 30.000 kilos porotos; 10.000 kilos café; aceites, vinagres, te, 5.000 kilos aceite para mesa y 15.000 para cocina; 590.000 kilos harina "O" y 90.000 kilos "OO" a entregar sobre vagón en Puerto Militar; 30.000 kilos harina "O" y 10.000 kilos "OO" a entregar en los Depósitos de esta Dirección, etc., etc.

Por datos, pliegos de condiciones, etc., recurir a la División Compras.
17|569 v. 6 nov.

OBRAS SANITARIAS DE LA NACION

Por disposición del directorio se llama a licitación pública para la provisión de (1.000) un mil toneladas métricas de plomo en lingotes y (50) cincuenta toneladas métricas de soga meollar de cáñamo, de acuerdo con el pliego de condiciones que los interesados pueden consultar en la Dirección Técnica, Charcas 1840, todos los días hábiles de 13 a 15 horas.

Las propuestas deberán presentarse en la secretaría del directorio de las Obras Sanitarias de la Nación y serán abiertas el 27 de noviembre próximo a las 15 horas, en presencia de los interesados que concurran al acto. — Buenos Aires, 23 de octubre de 1922. — L. Celasco, secretario.
17|575 v. novbre. 2.

DEPARTAMENTO NACIONAL DE HIGIENE

CONCURSO LIBRE PARA PROVEER DIVERSOS PUESTOS TECNICOS EN EL INSTITUTO BACTERIOLOGICO

Llámase a concurso libre para proveer los siguientes puestos técnicos vacantes en el Instituto Bacteriológico:

Bacteriologo de la sección Terapia Experimental.

Id. de la sección Higiene.

Ayudante de la sección Veterinaria.

Id. de la sección Higiene y Diagnóstico.

Id. de la sección Organoterapia.

Las pruebas tendrán lugar en el local del Instituto Bacteriológico, Avenida Vélez Sársfield No. 561, en la fecha que oportunamente se comunicará.

En la secretaría del Departamento Nacional de Higiene, Sarmiento No. 961, se abrirá un libro de inscripción, donde los interesados podrán anotarse, solicitando todas las informaciones pertinentes. — Buenos Aires, septiembre 28 de 1922. — El secretario.
17|435 v. oct. 30

BANCO DE LA NACION ARGENTINA

Llámase a licitación pública por el término de treinta días, a contar desde la fecha, para la ejecución total de las obras de los edificios proyectados para las sucursales del Banco en San Javier (Prov. de Santa Fe) y Quemú Quemú (Territorio de La Pampa) y ampliación de los edificios de las sucursales Pigüé y Carlos Casares en la Prov. de Buenos Aires.

Los planos y pliegos de condiciones están a disposición de los concurrentes en las gerencias de Casa Central y de las sucursales indicadas.

Las propuestas deben presentarse en sobre cerrado con sello de lacre, en la gerencia de Casa Central, calle Rivadavia N.o 363 o en la de las sucursales indicadas, antes de las 15 horas del día 22 de noviembre próximo, fecha en que serán abiertas, en la primera, en presencia de los interesados que concurran al acto.

Si se presentan propuestas en las susodichas sucursales debe hacerse con cinco días de anticipación a la fecha indicada. — Buenos Aires, 24 de octubre de 1922. — Los Gerentes.
17|574 v. novbre. 7.

BANCO HIPOTECARIO NACIONAL

Llámase a licitación pública, por el término de treinta días, a partir de la fecha, para presupuestar la construcción de las obras de **"Albañilería y afines"** correspondientes a **la casa del gerente para la sucursal Tandil.**

Los interesados podrán obtener los documentos de la licitación en la Dirección General de Construcciones del Banco, calle 25 de Mayo No. 245, de 13 a 16 horas, y en las sucursales Tandil y La Plata, previo pago de veinte pesos m|n.

Las propuestas se presentarán en sobre lacrado, en la Gerencia de la Casa Matriz, y se abrirán ante escribano del Banco, en acto público, el día 6 de noviembre a las 14 horas, en presencia de los interesados que concurran. Las propuestas podrán ser presentadas también en la sucursal Tandil hasta el 3 de noviembre y en la sucursal La Plata, hasta el día 5 de noviembre y serán abiertas en Casa Matiz conjuntamente con las demás. — Buenos Aires, octubre 3 de 1922. — Firmado: José Barrau, Gerente General.
17|456 v. 2 nov.

BANCO HIPOTECARIO NACIONAL

Llámase a licitación pública, por el término de treinta días, a partir de la fecha, para presupuestar la construcción de las obras de "Carpintería metálica y herrería de taller" correspondiente al edificio para la sucursal Tandil.

Los interesados podrán obtener los documentos de la licitación en la Dirección General de Construcciones del Banco, calle 25 de Mayo No. 245, de 13 a 16 horas, y en la sucursal Tandil, previo pago de veinte pesos moneda nacional.

Las propuestas se presentarán en sobre lacrado, en la gerencia de Casa Matriz, y se abrirán ante escribano del Banco, en acto público, el día 6 de noviembre, a las 14 horas, en presencia de los interesados que concurran. Las propuestas podrán ser presentadas también en la sucursal Tandil hasta el día 3 de noviembre y serán abiertas en Casa Matriz conjuntamente con las demás. — Buenos Aires, 6 de octubre de 1922. — Firmado: José Barrau, gerente general.
17|487 v. novb. 6

Hospicio de las Mercedes

Llámase a licitación pública para la provisión de los siguientes artículos destinados al consumo del Hospicio de las Mercedes: 60.000 kilos de harina de trigo para pan tipo DOBLE CERO "OO"; 50.000 kilos de carbón CARDIFF; 50.000 kilos de carbón GLASGOW, y 30.000 kilos de quebracho colorado CAMPANA, en trozos para hornos de panadería.

La licitación tendrá lugar en este establecimiento, el día 28 de noviembre de 1922, a las 14 horas, de acuerdo con el pliego de condiciones existente en el mismo, el que está a disposición de los interesados en la Secretaría de dicho establecimiento. — Buenos Aires, octubre 21 de 1922.—El Director.
17|576 v. 31 oct.

Consejo Nacional de Educación

Llámase a licitación pública, hasta las quince horas del treinta (30) de octubre próximo, para la impresión de formularios necesarios a la Oficina de Estadística. Datos, en Dirección Administrativa (Rodríguez Peña 935).—El Secretario General.
17|455 v. 30 oct.

INTENDENCIA MUNICIPAL DE ROSARIO

LICITACION MUNICIPAL — RENOVACION DE PAVIMENTOS EN MAL ESTADO

Por disposición del señor Intendente Municipal, don Cecilio Juanto, llámase a licitación para la renovación de varias clases de pavimentos en mal estado del municipio, de conformidad a la ordenanza número 20, de 30 de junio de mil novecientos veintidós y pliego de condiciones confeccionado al efecto.

La superficie a repavimentar con madera representará como mínimum 25.000 metros cuadrados; la substitución de la cubierta con asfaltado, 100.000 metros cuadrados y la substitución de la misma con adoquines de granito o granitullo tipo especial, 25.000 metros cuadrados.

Las propuestas deberán indicar el porcentaje de rebaja sobre los precios unitarios para el caso que dichas superficies fueren ampliadas a 50.000, 150.000 y 50.000 metros cuadrados, respectivamente, siempre que la opción de parte de la Municipalidad fuera resuelta al hacerse la adjudicación de las obras.

La licitación tendrá lugar en la secretaría de la Intendencia, el 14 de noviembre de 1922, a las 9 horas, debiendo las ofertas ser presentadas bajo sobre cerrado y lacrado y acompañadas de un sello municipal de cincuenta pesos.

El Departamento de Obras Públicas de la Municipalidad entregará copia impresa del pliego de condiciones de esta licitación a todo interesado que la solicite.—Rosario, septiembre 15 de 1922.—F. Machado, Secretario.
17|365 v. 14 nov.

Provincia de Buenos Aires

TELEGRAFO DE LA PROVINCIA DE BUENOS AIRES

Licitación

De acuerdo con la autorización conferida por decreto del Poder Ejecutivo de fecha 3 del actual, llámase a licitación pública por el término de quince días a contar desde la fecha inclusive, para la provisión de: aparatos telegráficos e instrumentos de telegrafía, artículos de electricidad, aisladores, celdas de ebonita, porosos, láminas zinc y cobre, herramientas, útiles de escritorio, rita telegráfica, sulfato de cobre, tintas, banderas, sillas de Viena, carteras de suela, gorras, postes de madera dura y de quebracho colorado, cuadrados y redondos, maderas de cedro, pino spruce y pino tea, sogas y demás útiles y materiales necesarios para proveer a las oficinas de la repartición durante el año 1923. Las propuestas se presentarán en el sello correspondiente de acuerdo con los artículos 27 y 28 inciso c) de la ley de sellos y 17 de la ley de impuestos al comercio e industrias, debiendo los licitantes depositar en la Tesorería General de la Provincia, el 5 o|o de cada propuesta, las que serán abiertas en el despacho del señor administrador del Telégrafo, en La Plata, calle 49 entre 6 y 7, el día 30 del corriente a las 14 horas.

El detalle de los artículos y el pliego de bases y condiciones a que deben sujetarse los licitantes así como también las muestras, pueden verse y solicitarse, en los almacenes del Telégrafo y Oficina Técnica del mismo, ubicadas en la calle 49 entre 6 y 7, todos los días hábiles en las horas de oficina. Los pliegos de bases y condiciones también pueden pedirse en la Oficina Central Buenos Aires, calle 25 de Mayo N.o 49. — La Plata, octubre 16 de 1922. — Juan J. Etchavarría, secretario.
17|534 v. octubre 30.

MINISTERIO DE HACIENDA DE LA PROVINCIA DE BUENOS AIRES

Llámase a licitación pública y al más bajo precio para la provisión a los Talleres de Impresiones Oficiales de la Provincia de los siguientes materiales, destinados a la confección de libros, formularios, etc., para la Dirección General de Rentas correspondientes al año 1923: 220 resmas papel obra de 28 kilos; 320 resmas de 25 kilos; 120 resmas de 30 kilos; 250 resmas de 24 kilos; 15 resmas de 18 kilos; 10 resmas de 32 kilos; 30 resmas de 40 kilos; 10.000 hojas papel embalaje madera; 5.000 hojas color salmón; 4.000 hojas cartulina, color azul; 5.000 color amarillo; 1000 hojas cartón paja, 2500 id, 5000 id., 5000 hojas cartulina marfil de 50 kilos; 2000 de 60 kilos, 10.000 de 40 kilos; 50 resmas papel hilo de 36 kilos; 10 papel para libros de 65 kilos; 10 de 50 kilos; 6 papel para copias; 200 resmas papel Julio Romaní; 20.000 sobres comerciales; 10.000 sobres oficio; 10.000 oficio 13x25 1|2; 300 metros papirolin de un metro ancho; 5.000 sobres manila 13x20; 1.000 de 20x30; 20.000 sobres carta blancos; 15 piezas tela negra; 50 badanas raspadas; 3.000 metros cinta para carpetas; 100 metros lona; 30 paquetes de 10 ovillos hilo grueso; 30 delgado; 20 cajas lacre; 2.000 plomos para sellar; 50 metros uso doméstico; 50 metros bramante.—El pliego de bases y condiciones estará a disposición de los interesados todos los días hábiles de 7 a 11 y de las 13 a las 17 horas en los Talleres de Impresiones Oficiales, calle 1 entre 58 y 59. — La apertura de las propuestas tendrá lugar el día 9 de noviembre del corriente año en la Dirección de los Talleres a las 14 horas. — La Plata, octubre 20 de 1922. — Benigno Larrea, Oficial Mayor del Ministerio de Hacienda.
17|562 v noviembre 4

DIRECCION DE OBRAS SANITARIAS DE LA PROVINCIA DE BUENOS AIRES

Llámase a licitación pública por el término de 5 días para la provisión de (4000) cuatro mil toneladas de carbón Cardiff con destino a la Usina del Parque San Martín. Las propuestas deben presentarse en sobres cerrados y lacrados hasta el día 28 del corriente mes en el sello correspondiente y serán abiertas en el despacho del suscripto a las 10 horas del día citado, en presencia de los interesados que concurran.

El pliego de condiciones respectivo puede consultarse todos los días hábiles durante las horas de oficina en la secretaría. — J. N. Charpin, director.
17|572 v. octb. 26

INTENDENCIA MUNICIPAL DE TORNQUIST

LICITACION PARA LA PROVISION DE LOS MATERIALES DE LAS REDES PUBLICA Y PRIVADA DE LA USINA ELECTRICA MUNICIPAL DE TORNQUIST

Habiendo esta Intendencia Municipal desechado las propuestas presentadas en la licitación del 16 del corriente mes para la provisión de los materiales de las redes de la Usina Eléctrica Municipal, por no ajustarse ninguna de ellas a los términos de la licitación, hace un segundo llamado para la provisión de dichos materiales, a saber: cables, aisladores, interruptores, interceptores, pararrayos y medidores.

Las planillas y demás documentos pertinentes pueden solicitarse todos los días hábiles en la Intendencia Municipal de Tornquist o en el estudio del ingeniero don Francisco Marseillan, calle O'Higgins 56, Bahía Blanca.

Las propuestas deben presentarse en el sellado correspondiente, de acuerdo a ley, cerradas y lacradas, en la Municipalidad, con el epígrafe: "Licitación para la provisión de los materiales de las redes pública y privada de la Usina Eléctrica Municipal de Tornquist" y serán abiertas en sesión pública, en el despacho del señor Intendente Municipal, el día 28 de octubre actual, a las 16 horas.—Tornquist, octubre 20 de 1922.—Ramón Padín, secretario.
v. 27 oct.

Intendencia Municipal de la Capital

PAVIMENTACION

En cumplimiento del Art. 10 de la Ley de Pavimentación 7091 y del 1.o de su Ordenanza Reglamentaria, se cita a los propietarios de las calles Guzmán entre Jorge Newbery y Dorrego, Cramer entre Federico Lacroze y F. C. C. A. y Bucarelli entre Guanacache y vías del F. C. C. A. cuyo afirmado va a construirse en virtud de las licitaciones públicas aprobadas en los Exp. 48946-L-921, 84-L-920 y 14899-L-920 y adjudicadas a los empresarios señores Lino E. Lucioni, E. Tardito y C. y B. Marcenaro y C. para que comparezcan a la Inspección de Catastro del Departamento de Obras Públicas (Avenida de Mayo núm. 525, 4.o piso), a fin de que presten su conformidad con la extensión, forma y límites asignados a sus respectivos inmuebles.

Fíjase, para tal objeto, el plazo improrrogable de quince días a contar de la fecha.

Una vez expirado éste, y durante los quince subsiguientes, podrán hacerse las reclamaciones referentes al prorrateo del costo de la obra, ante la Inspección General de Calzadas (Avenida de Mayo núm. 525, 3er. piso) cuya dependencia tendrá a disposición de los contribuyentes las planillas de liquidación.

La falta de presentación dentro de los términos citados, dara por consentidas y conformes las referidas operaciones, y anulará cualquier reclamación que en lo sucesivo se interponga. — Buenos Aires, octubre 17 de 1922. — El secretario.
17|535 v. octubre 31.

Cementerio de Flores

Estando por vencer el tiempo por el cual fueron arrendados los nichos y sepulturas que a continuación se detallan, se previene a las personas que tengan deudos en ellos depositados que si dentro de los ocho (8) días de iniciada la presente publicación, no se presentasen a practicar la renovación del arrendamiento, se procederá a exhumar los restos para su cremación y depósito en el osario general.

NICHOS

6 y 11, del grupo E y 57 bajo nivel.

SEPULTURAS

Ubicadas en los tablones 24, 25 y 30, sección 11, y 15, 28 y 30, sección 14.

Septiembre 30 de 1922.

El Secretario.
17|537 v. 25 oct.

Licitación para la provisión de alumbrado público

De acuerdo con lo resuelto en el expediente 50.928-D-922 llámase a licitación para la provisión de globos para alumbrado público. Tendrá lugar el día 24 de octubre, a las 15.30 horas. El pliego de condiciones podrá consultarse en la Oficina de Licitaciones.

Bs. Aires, octubre 14 de 1922.
El Secretario.
17|538 v. oct. 27

Licitación para la provisión de instrumentos y muebles

De acuerdo con lo resuelto en el expediente 50.657-D-922, llámase a licitación para la provisión de instrumentos y muebles con destino al Hospital Pirovano, que tendrá lugar el 24 de octubre a las 14.30 horas. El pliego de condiciones podrá consultarse en la Oficina de Licitaciones.

Bs. Aires, octubre 14 de 1922.
El Secretario.
17|539 v. oct. 27

BANCO ITALO-BELGA

CAPITAL, Frs. 50.000.000.— RESERVA, Frs. 23.000.000

SAN MARTIN 229 - Bs. Aires

Recibe depósitos en Liras Italianas, Francos y demás monedas extranjeras al mejor cambio del día
Recibe también depósitos en CAJA DE AHORROS en $ m|n. al

4 % de interés anual

Se ocupa además, de toda operación bancaria
Dirección Telegráfica: ITELBANK

TALLER DE GRABADOS
SELLOS DE GOMA
— DE —
ALEJ. N. BARÉS
U.T. 3726 Av.
BUENOS AIRES
686 - BMÉ. MITRE - 686

CASA D'HUICQUE
248 ESMERALDA 258
CAFES Y TES
Exijan los cupones obsequio al efectuar compras
U. T. 3255 (Rivadavia)

BANCO HIPOTECARIO NACIONAL

AL PUBLICO

EL BANCO NO TIENE CORREDORES

La tramitación de las solicitudes de préstamos en el Banco, como la de cualquier otro asunto relacionado con sus operaciones, **NO NECESITA LA INTERVENCION DE CORREDORES.**

El Banco ha instalado una oficina destinada especialmente para atender el trámite de los diversos asuntos y suministrar al público los informes que éste requiera, tanto para iniciar sus pedidos como para subsanar los inconvenientes que se le presentaran, **SIN NECESIDAD DE RECURRIR A INTERMEDIARIOS.**

Julio 1922.

BANCO HIPOTECARIO NACIONAL

25 DE MAYO 245 y 263 — BUENOS AIRES

CONDICIONES GENERALES DE LOS REMATES

1o.—Los remates están sujetos a la aprobación del Directorio, y se hacen por cuenta del deudor, con sujeción a la ley No. 10676.

2o.—El comprador podrá continuar con la hipoteca que reconoce la propiedad, abonando la diferencia entre la deuda actual y el precio de compra.

3o.—Todo comprador abonará en efectivo, al firmar el boleto, el 3 o|o de seña y el 1 o|o de comisión.

4o.—Los títulos de propiedad pueden ser revisados en el archivo del Banco antes del remate.

5o.—Por mayores informes, ocurrase a las oficinas del Banco.

CAPITAL

EL LUNES 6 DE NOVIEMBRE. A HORAS 14.30, en su local; casa calle Muñecas No. 1416, entre las de Fitz Roy y vías del F. C. O. y P. y Dorrego. Mide 8m66 de frente al NE por 12m39 de fondo; contiene sala, 2 habitaciones, galería y dependencias. — No. Ho. 35298, serie 7a. Base, $ 4.200. Hipoteca, $ 3.200. Deuda actual, $ 3.115:054
LA EPOCA, Inic. 18|10|922.

EL JUEVES 2 DE NOVIEMBRE. EN SU LOCAL, a horas 14.30; casa calle Guanacache número 3071, entre Zapiola y Conesa. Mide: 10m825 de frente al S.E., por 36m372 de fondo al N.O. Consta de dos habitaciones, pequeña pieza y dependencias.
No. Ho. 1252. 6 o|o. Base: $ 6.000. Hipoteca: $ 5.000. Deuda actual: $ 4.036.
LA EPOCA, Inic.: 11 octubre de 1922.

LA PLATA

DOS FRACCIONES DE CAMPO UBICADAS en el Partido de Las Conchas, sección 1a. de Islas. Prov. de Buenos Aires; en su local, calle 25 de Mayo No.s. 245,63, el día 25 DE OCTUBRE, a horas 14.30; a saber: 1a. fracción, con superficie de 13 hs., 17 ás. y 21 cts., lindando: al N. y E., con el arroyo El Banco; al O., Francisco Mengeille, y al S., Francisco Tau. 2a. fracción, superficie 19 hs., 82 ás. y 60 cs., linda: al N., F. Mengeille; al E., Sr. Tau; al S., arroyo El Banco, en medio, con Martín del Rey, y al O., Elena D. de Latessorete e hijos.—No. Ho. 383,15707, serie G. Base, $ 2.400. Hipoteca, $ 3.000. Deuda, $ 864:551.
LA EPOCA, Inic. 6|10|922.

CASA EN LOMAS DE ZAMORA. CALLE COlombres No. 1482 (Prov. de Bs. Aires) en su local, calle 25 de Mayo Nos. 245,63 (Capital Federal), el día 25 DE OCTUBRE, a horas 14.30; edificada en terreno de 1.039.20 m. c., conteniendo 3 habitaciones y demás dependencias.—No. Ho. 4493|31191, serie 5a. Base, $ 2.600. Hipoteca, $ 2.000, Deuda actual, $ 1.911:077.
LA EPOCA, Inic. 6|10|922.

CHACRA EN EL PARTIDO DE MERLO (Provincia de Buenos Aires) en su local, calle 25 de Mayo Nos. 245,63 (Capital Federal) el día 30 DE OCTUBRE, a horas 14.30; distante como a 8 cuadras al NE. de la estación Libertad y Talleres (F. C. Midland) y a 7 kilómetros al SE. de Ituzaingo (F. C. O.), designada con el número 4 en un plano especial, compuesta de una superficie de 35 hectáreas; lindando: al N. o NO., Sres. Arana; al NE., herederos de F. Merlo; al SE., con el lote 3, de L. F. Arana, y al SO., V. E. Peralta Alvear.—No. Ho. 1686,10299, serie 6 o,o. Base, $ 26.000. Hipoteca, $ 20.000. Deuda actual, $ 16.946:322.
LA EPOCA, Inic. 11,10,922.

FRACCION DE CAMPO UBICADA EN EL partido de Chivilcoy, prov. de Bs. Aires; en su local, calle 25 de Mayo Nos. 245,63 (Capital Federal), el día 6 DE NOVIEMBRE, a horas 14.30; distante unos 5 kilómetros al SO. de la estación Benitez y 9 al NE. de la estación Alberti, ambas del F. C. O.), con superficie de 167 hectáreas, 70 áreas y 09 centiáreas, lindando: al NE, Gregorio Palomeque; al SO., Juliana Calderón; al NO., Agustín Sanguinetti y Marcelino Ríos, y al SE., Pedro González, herederos de Desiderio Morel y Pío Naranjo. — No. Ho. 5269|36098, serie 6 o|o. Base, $ 38.600. Hipoteca, pesos 25.600. Deuda actual, $ 21.195:112.
LA EPOCA, Inic. 18|10|922.

CASA EN MORON (PROV. DE BUENOS Aires) ubicada en la calle General Belgrano esquina Santa Fe; en su local, calle 25 de Mayo Nos. 245,63 (Capital Federal) el día 7 DE NOVIEMBRE, a horas 14.30; edificada en terreno que mide 12.34 metros de frente a la calle Gral. Belgrano por 43.30 mts. de fondo; contiene un gran salón y demás dependencias.—No. Ho. 865|4376, serie 6 o,o. Base, $ 2.500. Hipoteca, $ 2.000. Deuda actual, 1.635:407 pesos.
LA EPOCA, Inic. 19|10|922.

EN SU LOCAL, CALLE 25 DE MAYO Nos. 245|63 (Cap. Federal), el día 7 DE NOVIEMBRE, a horas 14.30. Casa en Ciudadela, partido de San Martín (provincia de Buenos Aires), ubicada en la Avenida Maldonado s|n. entre las de Moreno y 9 de Julio; edificada en parte del lote 4, manzana 11, sección 1a. del plano oficial, con superficie total de 321.74 mts. cdos. Contiene 2 habitaciones y demás dependencias. — No. Ho. 4484|31153, serie 5a. Base, $ 3.300. Hipoteca, $ 2.400. Deuda actual, $ 2.293:203.
LA EPOCA, Inic. 19|10|922.

FRACCION DE CAMPO UBICADA EN EL cuartel 30. del partido de 25 de Mayo (Provincia de Buenos Aires) en su local, calle 25 de Mayo Nos. 245,63 (Capital Federal), el día 7 DE NOVIEMBRE, a horas 14.30, distante como a 6 leguas al SE. de la estación Berraondo e igual distancia y rumbo de la estación N. de la Riestra y a 3 leguas al O. de la estación Cazón, todas del F. C. S.; compuesta de una superficie de 55 hectáreas, 42 áreas, 11 cs.; lindando: al NE., Ana L. de Rodríguez; al SE., Luisa López; al S., Pedro Scaroni, y al NO., campo fiscal. — No. Ho. 4543|31586, serie 5a. Base, pesos 4.000. Hipoteca, $ 3.000 Deuda actual, $ 2.885:063.
LA EPOCA, Inic. 19|10|922.

CASA EN SAN MARTIN (PROVINCIA DE Buenos Aires), ubicada en la calle Avellaneda s|n. entre las de Matheu y Pueyrredón; en su local calle 25 de Mayo números 245|63 (Capital Federal), el DIA 8 DE NOVIEMBRE, a horas 14.30; edificada en terreno que mide 17.32 metros de frente al N.E., por 41.57 metros de fondo, contiene 4 habitaciones, un galpón y demás dependencias.
No. Ho. 4059|28595. Serie 4.a. Base: pesos 3.800. Hipoteca: $ 2.500. Deuda actual: $ 2.373:012.
LA EPOCA, Inic. octubre 20 de 1922.

MENDOZA

PROPIEDAD RURAL EN EL DEPARTAMENto Lavalle (Prov. de Mendoza), distrito San Miguel; en su local, calle 25 de Mayo Nos. 245,63 (Capital Federal), el día 24 DE OCTUBRE, a horas 14.30; con superficie de 17.500 hectáreas de terreno inculto, lindando, al N., Basaldua; al S., testamentaria Morán; al E., Banco de la Nación Argentina, y al O., Ibañez.—No. Ho. 1183|24569, serie 2a. Base, $ 15.000. Hipoteca, $ 15.000. Deuda actual, pesos 14.939:415.
LA EPOCA, Inic. 5|10|922.

TUCUMAN

FINCA DENOMINADA LOMITAS O BAÑAdos, ubicada en el primer distrito del Departamento de Graneros; en su sucursal Tucumán, el día 25 DE OCTUBRE, a horas 14; con superficie de 2.293 hs. 63 ás. y 61 cs., lindando: al N., arroyo Yaramayo; al S., Vicente Fernández y comparte; al E., terrenos de L. Jerez, y al O., Juarez y Gramajo.—No. Ho. 297|36429, serie L. Base, $ 24.200 Hipoteca, $ 15.000. Deuda actual, $ 11.946:777.
LA EPOCA, Inic. 6,10,922.

FINCA DENOMINADA "EL CARMEN" UBIcada en el 2o. distrito del Departamento de Leales (Prov. de Tucumán), en su local, calle 25 de Mayo Nos. 245,63 (Capital Federal), el día 25 DE OCTUBRE, a horas 14.30; con superficie de 3.749 hectáreas. Dista 26, 31 y 30 kilómetros, más o menos, de las estaciones Las Lechuzas y Monteagudo (F. C. C. C.) y Santa Rosa de Leales (F. C. C. N.), respectivamente. Límites: al N., E. Aguirre, después E. Vazquez, hoy E. E. Padilla; al S., Britos, Decimas y Las Barrancas; al E., Las Barrancas y sucesores de Octavio Lobo, y al O., Herrera, V. Ruiz y compartes. — No. Ho. 156|19966, serie 1a. Base, $ 62.800. Hipoteca, $ 42.000. Deuda actual, 37.082:963 pesos.
LA EPOCA, Inic. 7.10|922.

ROSARIO

CASA EN LA CIUDAD DE ROSARIO. UBIcada en la calle Córdoba No. 1361; en su sucursal Rosario, el día 31 DE OCTUBRE, a horas 14; edificada en terreno que mide 12.83 mts. de frente al N., por 48.92 mts. de fondo al S. Tiene en el fondo un martillo de 20.20 mt. paralelo a la calle Córdoba, por 9.00 mts. de fondo. — No. Ho. 480|19418, serie 6 o|o. Base, $ 57.000. Hipoteca, $ 50.000 Deuda actual, pesos 45.720:783.
LA EPOCA, Inic. 12,10,922.

SANTIAGO

CAMPO DENOMINADO "QUINZA CRUZ" O "República", ubicado en el Departamento Gral. Belgrano; en su local, calle 25 de Mayo Nos. 245,63 (Capital Federal), el día 25 DE OCTUBRE, a horas 14.30, próximo a las estaciones Pinto y Malbrán (F. C. C. A.), con superficie de 11.244 hs., 34 ás., lindando: al N., G. Taboada o R. J. Chaves; al S., sucesión de San Miguel; al E., con el Fisco, Malbrán y Casares, y al O., con el río Salado. — No. Ho. 64|11615, serie 6 o,o. Base, $ 100.500. Hipoteca, $ 100.000. Deuda actual, $ 84.731:610.
LA EPOCA, Inic. 6,10,922.

EN SU SUCURSAL SANTIAGO. EL DIA 23 DE OCTUBRE, a horas 9. Casa en la ciudad de S.go. del Estero, ubicada en la calle Pedro León Gallo s|n. y Avenida Moreno Nos. 703 al 729; compuesta el terreno de 50 metros de frente a la calle Gallo, por 60 mts. de fondo sobre la Avda. Moreno, lindando: al N., calle P. L. Gallo; al S. y O., con Nicanor Saavedra, y al E., Avenida Moreno. — No. Ho. 253|25545, serie 4a. Base, $ 16.600. Hipoteca, pesos 14.000. Deuda actual, $ 13.255:565.
LA EPOCA, Inic. 4 10,922.

CAMPO UBICADO EN EL DEPARTAMENto 28 de Marzo (hoy Gral. Belgrano), Prov. de Santiago del Estero, en su local, calle 25 de Mayo Nos. 245,63 (Capital Federal), el día 26 DE OCTUBRE, a horas 14.30, suerte 73, 76 y mitad Norte de la 74, con superficie de 18.805 hectáreas, 23 áreas y 22 centiáreas, lindando: al N., Ataliva Roca y L. Mackinlay; al S., Malbrán y José Duncan Rossi; al E., Colonia Alpina, mitad sud de la suerte 74 y 75 y al O., Julián Martínez. — No. Ho. 24|4035, serie 6 o,o. Base, $ 35.800. Hipoteca, pesos 35.600. Deuda actual, $ 25.019:929.
LA EPOCA, Inic. 7|10,922.

JUJUY

PROPIEDAD RURAL DENOMINADA "PELIchuco" o "Olleros", ubicada en el Departamento de El Carmen, distrito Pampa Blanca; en su sucursal Jujuy, el día 13 DE NOVIEMBRE, a horas 14; con superficie, según mensura judicial, de 203 hs., 536 m. c. de las que se descuentan 2 hs., 4660 m. c., ocupadas por caminos público y vecinal, quedando por consiguiente reducida la superficie a venderse a 200 hs., 5876 m. c., que es la afectada al gravamen hipotecario. Límites: al N., finca San José de Olleros, de José A. Domínguez, al E., el Manantial de Pellehuque; al S., Carmen Domínguez, y al O., finca La Obra y en parte la finca Los Molinos, de Santiago Fleming. Tiene riego propio. Con las construcciones que contenga y en el estado en que se encuentren.—No. Ho. 78|31475, serie 5a. Base, $ 12.200. Hipoteca, $ 11.200. Deuda actual, $ 10.770:692.
LA EPOCA, Inic. 24|10|922.

CORDOBA

CAMPO UBICADO EN EL DEPARTAMENTO Ischilín, pedanía Quilino, Prov. de Córdoba; en su local, calle 25 de Mayo Nos. 245|63 (Capital Federal), el día 25 DE OCTUBRE, a horas 14.30, con superficie de 12.010 hectáreas, 2.311 m. c., cuyos límites actuales son: al N., camino a Catamarca; al E., terrenos pretendidos por el Dr. Pérez del Viso; al S., con propiedades de Antonio Avila y compartes, camino a "Agua Hedionda" de por medio, terrenos de la Villa y estación San José (F. C. C.), con sucesión de Braulio Robledo y Agustina Ahumada y la fracción de propiedad de Marcial Castells, y al O., Las Salinas Grandes y Sr. Castells. — No. Ho. 514|20516, serie 1a. Base, $ 279.000. Hipoteca, $ 158.700. Deuda actual, 140.120:646 pesos.
LA EPOCA, Inic. 6|10|922.

FRACCION DE CAMPO EN LA PEDANIA Pichanas, departamento Cruz del Eje, provincia de Córdoba; en su local, calle 25 de Mayo Nos. 245|63 (Capital Federal), el día 30 DE OCTUBRE, a horas 14.30; designada como lote No 1 en el plano de división; con superficie de 492 hectáreas, 0201 m. c., lindando: al O. y N., con lote No. 2; al S., con el No. 3; al E., con Villada y lote 3, todos del referido plano. — No. Ho. 544|21203, serie 1a., División. Base, $ 5.000. Hipoteca, $ 4.100. Deuda actual, $ 3.884:882.
LA EPOCA, Inic. 11|10,922.

FRACCION DE CAMPO QUE ES PARTE DE la estancia de Jesús María, ubicada en la pedanía Sinsacate, Departamento Totoral (Prov. de Córdoba), en su local, calle 25 de Mayo Nos. 245|63 (Capital Federal), el día 6 DE NOVIEMBRE, a horas 14.30; designada en el plano de división con la letra A., con superficie de 17 hectáreas, 3.362 m. c., lindando: al N. y E., con Larena, al S., camino público y río de Jesús María, y al O., camino público de por medio, con Monsegur. Con el derecho de agua que le corresponda. — No. Ho. 1138|34460. Serie J. Base, $ 23.000. Hipoteca, $ 18.900. Deuda actual, $ 12.930:423.
LA EPOCA, Inic. 18|10|922.

BAHIA BLANCA

CHALET EN LA CIUDAD DE BAHIA BLANca, ubicado en la calle Juan Molina número 761, entre las de 9 de Julio y Tucumán; en su sucursal Bahía Blanca, el día 15 DE NOVIEMBRE, a horas 11; edificado en terreno que mide 47.63 mts. de frente al SE. por 58.45 metros de fondo. Con las construcciones que contenga y en el estado en que se encuentren. — No. Ho. 1008|32217, serie 6a. Base, $ 18.700. Hipoteca, $ 18.000. Deuda actual, 17.319:37 pesos.
LA EPOCA, Inic. 22|10|922.

SAN JUAN

PROPIEDAD PARA MOLINO DENOMINADA "San Pablo" ubicada en lo urbano de la ciudad de San Juan, sobre la calle [illegible] (hoy Salta) en su sucursal San Juan, el día 8 DE NOVIEMBRE, a horas 10, distante como a un kilómetro al S. O. de la plaza 25 de Mayo, de esa ciudad; contiene casa habitación, viña, etc., con superficie de [illegible] metros, 8 dec. 2ds.; lindando: al N., propiedad de la sucesión de Flores Cano; al S., testamentaria de Reyes Portas; al E., con la calle Salta y al O., con la avenida España.
No. Ho. 117|14964. Serie 6 o|o. Base, $ 62.500. Hipoteca: $ 50.000. Deuda actual: 42.830:579.
LA EPOCA, Inic. octubre 20 de 1922.

TERRITORIOS NACIONALES

EL LUNES 6 DE NOVIEMBRE A HORAS 14.30, en su local, calle 25 de Mayo números 245|63 (Capital Federal), campo ubicado en el territorio nacional de Río Negro; al sud de la sección "Pata [illegible]" de la Colonia Valcheta, con superficie de 1.600 hectáreas, lindando por los cuatro rumbos con tierras de propiedad fiscal, y al NE., con parte del lote 19 de la misma sección.—No. Ho. 234|27493, serie 4a. Base, $ 22.300. Hipoteca, $ 16.000. Deuda actual, $ 15.187:272.
LA EPOCA, Inic. 18|10|922.

EL MIERCOLES 8 DE NOVIEMBRE EN SU local calle 25 de Mayo No. 245|63 (Capital Federal), a horas 14.30. Doce lotes de terreno de chacra, designados con los Nos. 73 al 85 y 152 y 153 A, que son parte del lote No. 1, sección 1a. del territorio nacional del Neuquén, con superficie total de 300 hectáreas, 62 áreas, dentro de los siguientes linderos: al N., con las chacras 80, 90 y 91; al E., con el lote No. 1 de C. Gómez y brazo del río Limay, al O., con las chacras 17 y 151 y con C. Tiey y al S., con brazo del río Limay; dista 5 kilómetros de la Est. Neuquén F. C. S. Con las construcciones que contenga y en el estado en que se encuentren.
No. Ho. 25030, serie 1a. Base: $ [illegible] Hipoteca: $ 45.000. Deuda actual: pesos 42.714:251.
LA EPOCA, Inic. octubre 20 de 1922.

Banco Hipotecario Nacional

Se avisa al público que el día miércoles 25 del corriente, se procederá a la quema de los siguientes valores:
Cédulas a curso legal . . $ 4.351.[illegible].—
Cupones a curso legal . " 3.372.[illegible]
Cupones serie "A" oro . " [illegible].—
El acto tendrá lugar en el local del Banco, calle 25 de Mayo No. 245, a las 14 horas. — Buenos Aires, octubre 11 de 1922.—José Barrau, Gerente general.
v. 31 oct.

PROFESIONALES

ABOGADOS

Dr. Andrés Ferreyra (hijo)
ABOGADO
Atiende personalmente asuntos judiciales en la Capital Federal y Provincia de Buenos Aires
Estudio: LAVALLE 1312
U. Telefónica 3039 y 4240 (Libertad)

Dr. Hipólito Leys
Estudio Tucumán 1381. U. T. 3911

G. Núñez Irigoyen
ABOGADO
Uruguay 348. 3er. piso
U. T. 7096. Libertad

Dr. Fernando Saguier
Estudio: Florida 440
U. Telefónica 6087 (Avenida)

Dr. Luis C. GARCIA
ABOGADO
Avenida de Mayo 769
U. Telef. 7870. Avenida

Dr. Manuel F. Escobar
Ex juez de la Suprema Corte de Buenos Aires y
ALBERTO ESCOBAR, abogados — En Buenos Aires: Florida 371 (Pasaje Güemes) tercer piso, escritorios 323 y 324). Telefónica 6290 (Avenida) interno 113.
En La Plata calle 5 Num. 936. U. Telefónica [illegible].

Sixto E. Trucco
Juan A. Cameirone
Emilio G. Trucco
Ingenieros civiles. Arquitectos
Estudio: LAVALLE 560

Estudio jurídico
Dr. Amancio González Zimmermann
Dr. José Dalce
Av. de MAYO 580 Casi esq. Florida
U. T. 6038 (Avenida)

MEDICOS

ANALISIS LABORATORIO Y FARMACIA Abierto día y noche
Suipacha 477
Doctores NELSON

Dr. Enrique T. Susini
Especialista de la A. N. Ex asistente de las clínicas Pagenstecher Wemman de Viena. De regreso de Europa ha abierto su consultorio. Nariz, garganta y oídos. Enfermedades de la voz y la palabra. Cerrito número 1343.

VIAS URINARIAS, PIEL Y AVARIOSIS
CONSULTAS DE 14 a 18
Dres. Dorrucci y Artola
Suipacha 538

SECRETAS - URINARIAS - PIEL
Dr. Saraceni Especialista
Cura rápida de Uretritis—Gota Militar — Estrecheces — Ulceras — Debilidad— Cura de la AVARIOSIS con aplicación sin dolor del
606 - 914 CORRIENTES 1777 9 a 11 y de 14 a 20

N. PERCICH
CIRUJANO DENTISTA
(del Circulo de la Prensa)
362 Bdo. DE IRIGOYEN 362

Dr. Marto Alberto Carcagno
MEDICO
Enfermedades internas — Avariosis
Consultas: lunes, miércoles y viernes, de 14 a 17 horas
Corrientes 2156 U. T. 35 Lib. 5746

CLINICA MEDICO QUIRURGICA del Dr. LISARIO OROPEZA.—Médico del Departamento Nacional de Higiene y del Ejército de Salvación. Horas de consulta: de 9 a 11 y de 20 a 22. Sábados, de 14 a 18. Pedernera 155 (Flores).

Dr. Enrique FEINMANN
Electricidad médica: Enfermedades internas, reumáticas, nerviosas y venéreas; de 8 a 18 horas. Rivadavia 1426. U. T. [illegible] (Riv.)